



Gebedshuis in beeld



In opdracht van de **Gemeente Huizen** opgesteld door **Kerk&co.**





Gebedshuizen op de kaart gezet

De gemeente Huizen kent 21 religieus gebruikte gebouwen en herbergt (voor zover bekend) 27 geloofsgemeenschappen. Dat grotere aantal komt deels door dubbel gebruik c.q. het beleggen van diensten in kerkgebouwen van een andere kerkelijke gemeenschap of in een ander gebouw.

Onderstaande kerken zijn in volgorde van een **'Kerkenroute'** geplaatst.

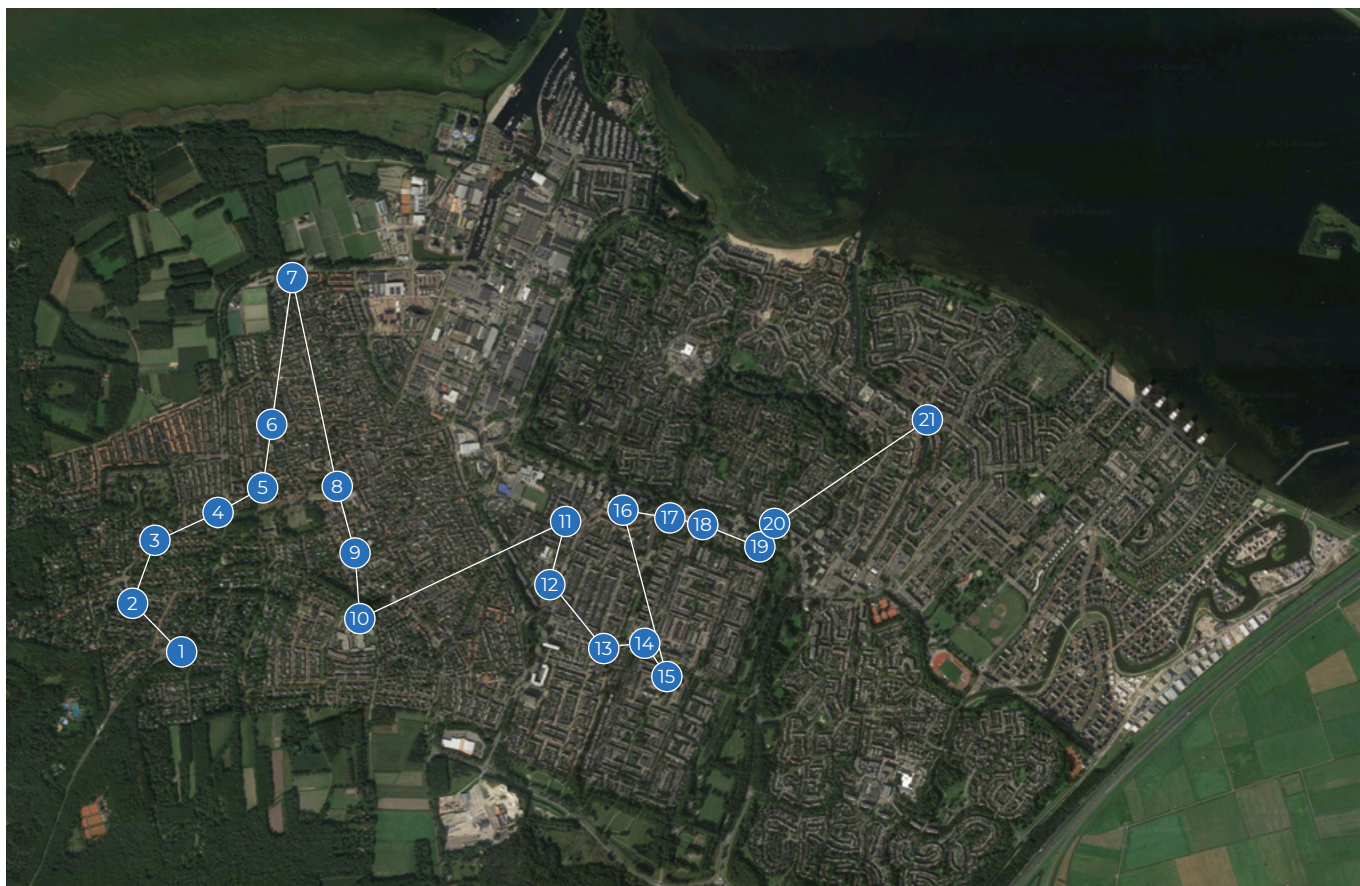

Legenda



- | | | | |
|---------------------|------------------------|-------------------------------------|-------------------|
| 1. Goede Herderkerk | Piersonlaan 2 | 12. Pniëlkerk | Weideweg 38 |
| 2. De Engel | Cesar Francklaan 13 | 13. Zenderkerk | Borneolaan 30 |
| 3. Vituskerk | Hooghuizenweg 36 | 14. Christelijke Gereformeerde Kerk | Bakboord 72 |
| 4. Kruiskerk | J. van Wassenaerstr. 1 | 15. Kerk Christengemeente | Plecht 1 |
| 5. 't Visnet | De Ruyterstraat 7 | 16. Oosterlichtkerk | Huizermaatweg 298 |
| 6. Ichthuskerk | Kortenaerstraat 5 | 17. An-Nasr Moskee | Gooierserf 250 |
| 7. 't Gooi Cem Evi | Bestevaer 2a | 18. De Fontein | Keizer Otto 1 |
| 8. Oude Kerk | Kerkstraat 1 | 19. Selemiye Camii Moskee Huizen | Gooierserf 390 |
| 9. Silo | Keucheniusstraat 36 | 20. H. Thomaskerk | Huizermaatweg 61 |
| 10. Nieuwe Kerk | Brede Englaan 28 | 21. Meentkerk | Bovenmaatweg 410 |
| 11. Koninkrijkszaal | Bovenweg 7 | | |



1. Goede Herderkerk

(Protestantse Gemeente Huizen, samen met Kruiskerk en Oosterlichtkerk)

Adres: Piersonlaan 2 | **Ingebruikname:** 1968

Architect: D. Zuiderhoek | **Huidig gebruik:** Protestants Huizen

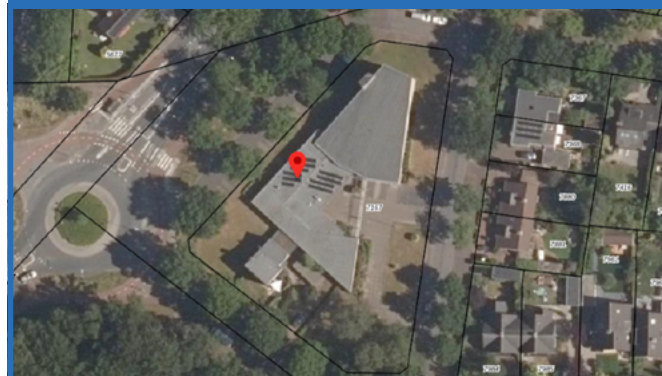

Aanleiding bouw

De Goede Herderkerk werd in 1968 in gebruik genomen door de Hervormde Evangelisatie, onderdeel van de Hervormde Gemeente Huizen. Het was het derde hervormde kerkgebouw in het dorp Huizen, na de Oude Kerk en de Nieuwe Kerk.

Bouwkundige beschrijving

De Goede Herderkerk betreft een complex van kerkgebouw en zalen en een – korte tijd later aangebouwde – pastorie in modernistische trant. Tegen de westelijke muur staat een lage opengewerkte klokkenpyloon met luidklok. Ten zuidwesten van de nevenruimten staat een forse blokvormige pastorie van twee bouwlagen. Het interieur van de kerk bevindt zich grotendeels nog in de staat van de bouwtijd.

Cultuurhistorisch belang

De Goede Herderkerk vormt een belangrijk voorbeeld van protestantse kerkbouw uit de zestiger jaren waarin diverse vernieuwende tendensen zichtbaar zijn, zoals de functionele scheiding van kerkzaal en nevenruimten, die uitgedrukt is in architectuur, de invloed van Le Corbusier en een gaaf gebleven samenhang tussen de architectuur en symbolische aankleding van het interieur. Het grote glas-in-loodraam is van kunsthistorische waarde als voorbeeld van abstracte protestantse kerkelijke kunst uit de naoorlogse jaren. Het complex heeft een stedenbouwkundige bakenfunctie aan de uitvalsweg richting Crailo.

Zie bijlage voor uitgebreide beschrijving.

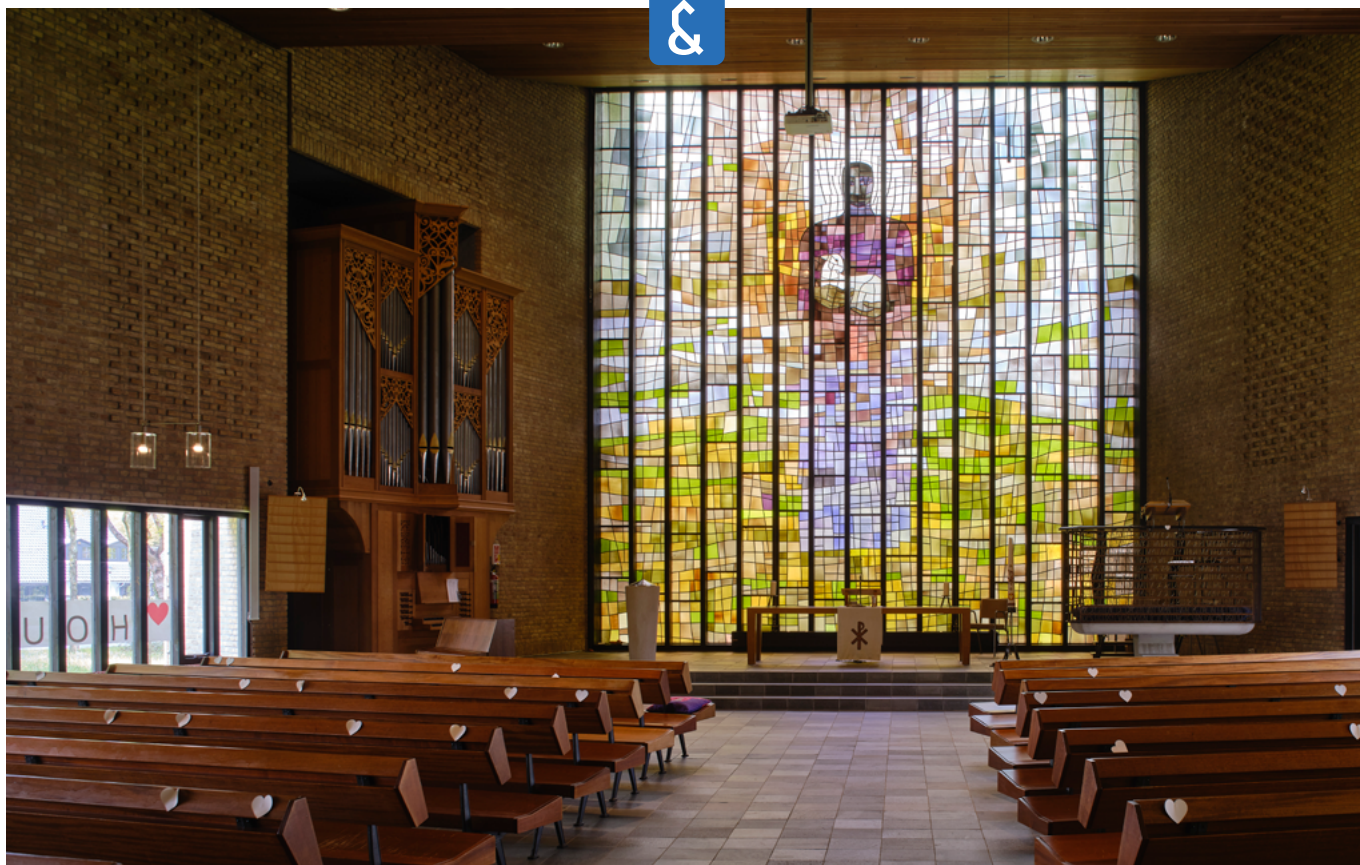

Geloofsgemeenschap

De Protestantse Gemeente Huizen heeft drie kerkgebouwen in eigendom: de Goede Herderkerk, de Kruiskerk en de Oosterlichtkerk. De wijkgemeenten Oosterlichtkerk en de Goede Herderkerk zijn qua omvang vergelijkbaar (ca. 950 leden, waarvan een deel actief lid en een deel niet-actief). De wijkgemeente Kruiskerk is een kleinere gemeenschap (ongeveer 400 leden).

Alle drie de wijkgemeenten ervaren in meer of mindere mate krimp. Groei zit er - met een kleine groep jongeren - niet in. Daarnaast ervaart de Protestantse Gemeente Huizen (PGH) onzekerheid over de gevolgen van corona voor de langere termijn.

De drie wijkgemeenten staan open voor verhuur van ruimtes in het kerkgebouw aan lokale maatschappelijke initiatieven. 'PGH-breed' is men bezig met het thema Open Kerk. In de drie kerkgebouwen vindt een groot aantal uiteenlopende pastorale, missionaire, diaconale en sociale activiteiten plaats voor kinderen, jongeren, volwassenen en ouderen uit de wijk. De drie kerkgebouwen zijn enkele middagen per week open voor inloopactiviteiten.

De PGH kijkt in 2021 en 2022 strategisch naar wat zij met de gebouwen kan en wil gaan doen. Er is sprake van overcapaciteit, terwijl de drie gebouwen toch onderhouden moeten worden. De financiële druk neemt daardoor met het jaar toe. In de loop van 2022 zal de PGH een besluit nemen welk kerkgebouw (in principe één gebouw) in gebruik blijft. Sluiting en daarna afstoting van twee kerkgebouwen zal het gevolg zijn. In de afwegingen spelen niet alleen de gebruiksmogelijkheden, maar ook de evt. renovatiekosten en de mogelijkheden voor hergebruik een rol.

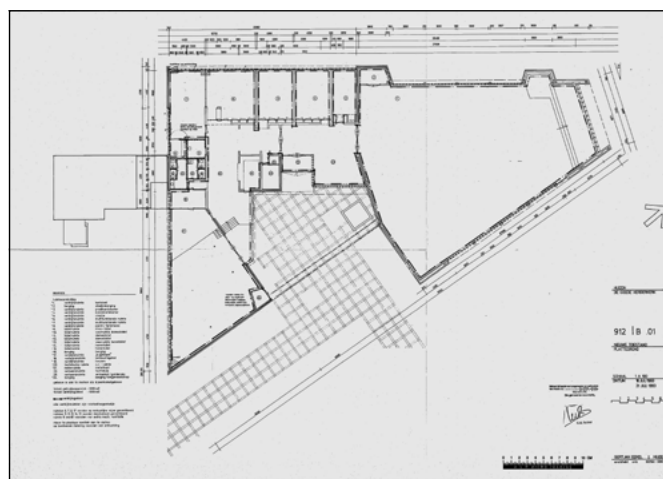

De Goede Herderkerk wordt sinds september 2020 voor een deel verhuurd aan de Celebration Church. Deze kerkgemeenschap heeft een meer evangelisch karakter en een jonge leeftijdsopbouw. De Goede Herderkerk leent zich met 2 zalen aan de beide 'uiteinden' van het gebouw ook heel goed voor gemeenschappelijk gebruik. De Goede Herderkerk is een open kerk, die open staat voor activiteiten die te maken hebben met maatschappelijke functies.

Voor de lange termijn is energieopwekking, energieverbruik, duurzame renovatie en duurzaam gebruik voor alle drie de kerkgebouwen van de PGH een belangrijk thema, vooral met het oog op de ontwikkelingen in de zeer nabije toekomst.



2. De Engel

(Vrijzinnig Huizen)

Aanleiding bouw

De Engel werd gebouwd in 1951 als kerkgebouw voor de Nederlandse Protestanten Bond (NPB).
 Bouwkundige beschrijving: Het is een sober rechthoekig zaalkerkje onder een zadeldak, in traditionalistische vormen, kenmerkend voor de wederopbouwperiode van na de oorlog, maar beïnvloed door het traditionalisme uit de interbellumperiode. De voorgevel wordt bekroond door een kleine opengewerkte klokkenpyloon boven de ingang. Aan de achterzijde grenst een kerkenraadskamer en een in westelijke richting uitgebouwde kosterwoning met steekkap.

Cultuurhistorisch belang

Het kerkje van de Vrijzinnige geloofsgemeenschap te Huizen is een karakteristiek voorbeeld van een naoorlogs zaalkerkje in traditionalistische vormen, oriënterend op het romaans, en beïnvloed door de traditionalistische kerkbouw van voor de oorlog. Het ligt markant op een hoek van de Cesar Francklaan, omgeven door een tuin. Het gebouwtje staat symbool voor de emancipatie van de kleine vrijzinnige gemeenschap in het orthodox protestantse Huizen van de twintigste eeuw.

Adres: Cesar Francklaan 13 | **Ingebruikname:** 1951

Architect: Q. Oosshot | **Huidig gebruik:** Vrijzinnig Huizen

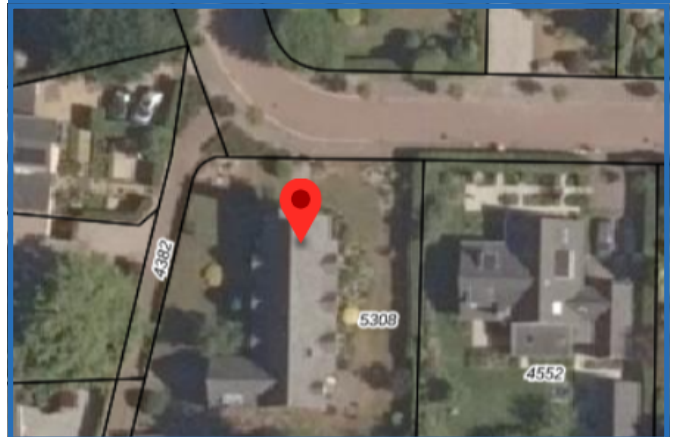

Vergelijkbaar kerkgebouw

St. Albaanskerk aan de Rietzangerlaan te Den Haag van de vrij-katholieke gemeente.

Zie bijlage voor uitgebreide beschrijving.

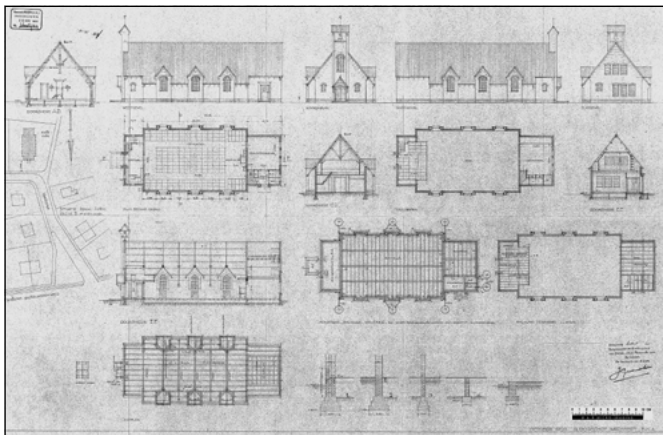

Geloofsgemeenschap

Vrijzinnig Huizen is een gemeenschap met leden en vrienden en anderen die deelnemen aan de activiteiten. Er is uitwisseling en samenwerking met de gemeenschappen in Bussum en Laren. Daarmee zijn ook gezamenlijke diensten sinds corona en uitgaven van informatiemateriaal. Ook hebben de verschillende gemeenschappen dezelfde voorgangers. De gemeenschap kenmerkt zich door vrijheid, niet gebonden zijn. In Huizen wordt de gemeenschap vooral gedragen door vrijwilligers, die bestaat uit ouderen die redelijk op tijd met pensioen zijn gegaan. De kerngroep is niet zo groot, de deelname aan activiteiten is dat wel veelal (buiten corona gerekend). Verjonging is de inzet, maar komt in deze tijden moeilijk op gang. Dat laat zich ook wel verklaren uit de maatschappelijke ontwikkeling waarin 30- en 40-ers in het drukke werken gezinsleven zich niet makkelijk binden aan lidmaatschap en besturen. En ook breder is de trend voelbaar, dat binden door lidmaatschap veel minder wordt gedaan. Het geeft tegelijk ook wel ruimte juist aan de opzet die Vrijzinnig Huizen heeft: er is geen dwang of drang om te moeten deelnemen, ook niet als je lid bent. Je bent er als je wilt.

Dat brengt zoekende mensen, die het juist in deze geloofsgemeenschap vinden.

De gemeenschap heeft een veelheid aan activiteiten: religieuze, culturele, wetenschappelijke. Met een cultuurprogramma met o.a. lezingen. Ook de verhuur van het gebouw is zeer divers. Er is sprake van intensief gebruik van het gebouw en onder normale omstandigheden een stevige huuropbrengst, die ook ingezet wordt voor onderhoud. Incidenteel is er nog ruimte voor verhuur.

Met betrekking tot het gebouw wordt aangegeven dat de kerk indertijd gebouwd is op de hei, aan de rand van het dorp. Pas later zijn daar woningen omheen gebouwd. Er is weinig parkeerruimte, maar het gebouw is een pareltje dat gezien mag worden. Uiterlijk, maar ook als plek om te putten uit meerdere bronnen. Op de site staat overigens de geschiedenis van de kerk.

Ten aanzien van (het gebruik van) het gebouw staat men open voor advies over duurzaamheid en isolatie van vloer en ramen.





3. St. Vituskerk

(Rooms-Katholiek)

Aanleiding voor de bouw

Dit was het eerste katholieke kerkgebouw van Huizen sinds de Reformatie: het kleine aantal katholieken in Huizen was voorheen aangewezen op de parochiekerken in Naarden, Laren of Blaricum.

Bouwkundige beschrijving

Het voormalige parochiekerkje van de H. Vitus te Huizen is een vroeg voorbeeld van kerkbouw uit de wederopbouwperiode van na de Tweede Wereldoorlog.

De St. Vituskerk is een rechthoekig zaalkerkje van vijf traveeën diep, in traditionalistische vormen. Aan de oostzijde sluit een verhoogd priesterkoor aan. Aan de achterzijde van de kerk grenst een lagere aanbouw ten behoeve van de sacristie.

Cultuurhistorisch belang

De voormalige rooms-katholieke St. Vituskerk te Huizen is een karakteristiek voorbeeld van een kerkgebouw uit de vroege wederopbouwperiode in traditionalistische vormen, onder invloed van de zogenaamde shake-hands-stijl. De architectonische en mystieke nadruk op het priesterkoor (laatstgenoemd aspect door middel van lichtinval) is een specimen van de Liturgische Beweging binnen de Rooms-Katholieke Kerk.

Bovendien staat het kerkje symbool voor de ontwikkeling van de kleine katholieke gemeenschap van het overwegend protestantse Huizen gedurende de naoorlogse jaren.

Zie bijlage voor uitgebreide beschrijving.

Adres: Hooghuizenweg 36 | **Ingebruikname:** 1949

Architect: S.G. Barenbrug | **Huidig gebruik:** kerkelijk centrum (HH). Onttrokken aan de Katholieke eredienst in 2017.

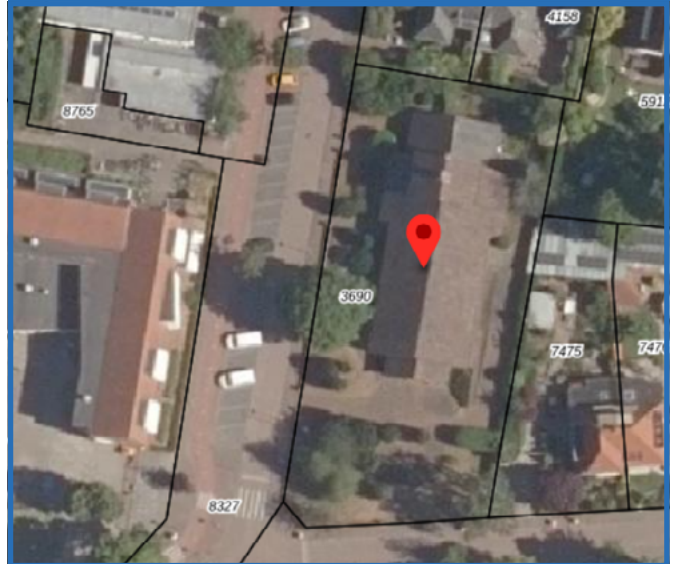

Geloofsgemeenschap

In de Vituskerk worden sinds februari 2017 geen vieringen meer gehouden. Het gebouw is sinds voorjaar 2020 wel in gebruik door De Brug, een pioniersplek die onderdeel is van de Hervormde gemeente Huizen, die tot aan corona gebruik maakte van gebouw Silo. Door dat gebruik is het voor de parochie op kortere termijn beter financieel te dragen. In het gebruik door De Brug is er open huis in de Vitus op dinsdag-



middag en vrijdagmiddag met ontmoeten, eten en ruimte voor persoonlijk gesprek. Het kerkgebouw heeft daarmee een buurtfunctie. De parochie zelf maakt dus geen gebruik meer van de Vituskerk. Om die reden wordt er op bestuurlijk niveau gesproken over de toekomst van het kerkgebouw.

Pioniersplek De Brug heeft de kerkzaal huiselijk ingericht en zo laagdrempelig mogelijk vormgegeven. De Brug heeft veel vrijwilligers en organiseert uiteenlopende sociaal-maatschappelijke activiteiten.

Richting de gemeente Huizen zijn geen nadere vragen of wensen.

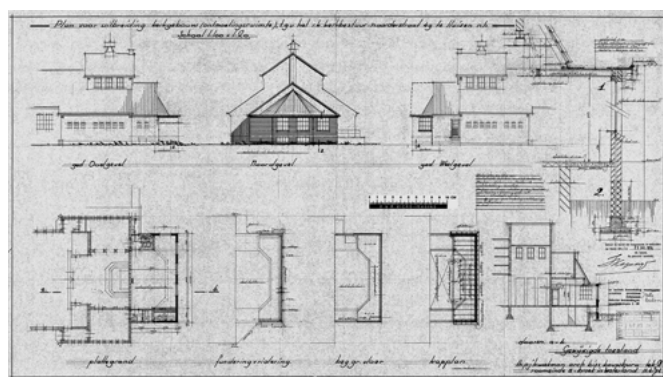



4. Kruiskerk

(Protestantse Gemeente Huizen, samen met Goede Herderkerk en Oosterlichtkerk)

© Kerk & Co / Piet Gisp

Aanleiding voor de bouw

Gebouwd als Gereformeerde Kerk.

Bouwkundige beschrijving: Zaalkerk, gedekt door een zadeldak, op een plattegrond in de vorm van een onregelmatige zeshoek, met nevenruimten (aan de noordwestzijde) en opengewerkte klokkentoren op de hoek van de voorgevel. In de voorgevel bevindt zich een zeshoekig rozet. Karakteristiek voorbeeld van gereformeerde kerkbouw uit de jaren '50.

Geloofsgemeenschap

De Kruiskerk verhuurt een deel van het kerkgebouw structureel aan een BSO. Daarnaast verhuurt de Kruiskerk haar pastoriewoning aan de gemeente Huizen voor mensen met een 'rugzakje'. Die woning draagt dus substantieel bij aan de exploitatie. Hetzelfde geldt voor de verhuur van de kerktoren (eigendom van de PGH) als zendmast voor mobiele telefonie.

Adres: Jacob van Wassenaerstraat 1 | **Ingebruikname:** 1958

Architect: Meijer, A. en Zee, J.H. van der | **Huidig gebruik:** Protestantse Gemeente Huizen



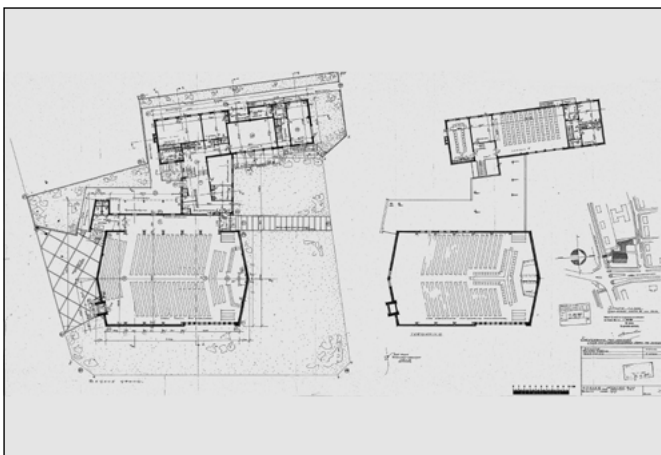

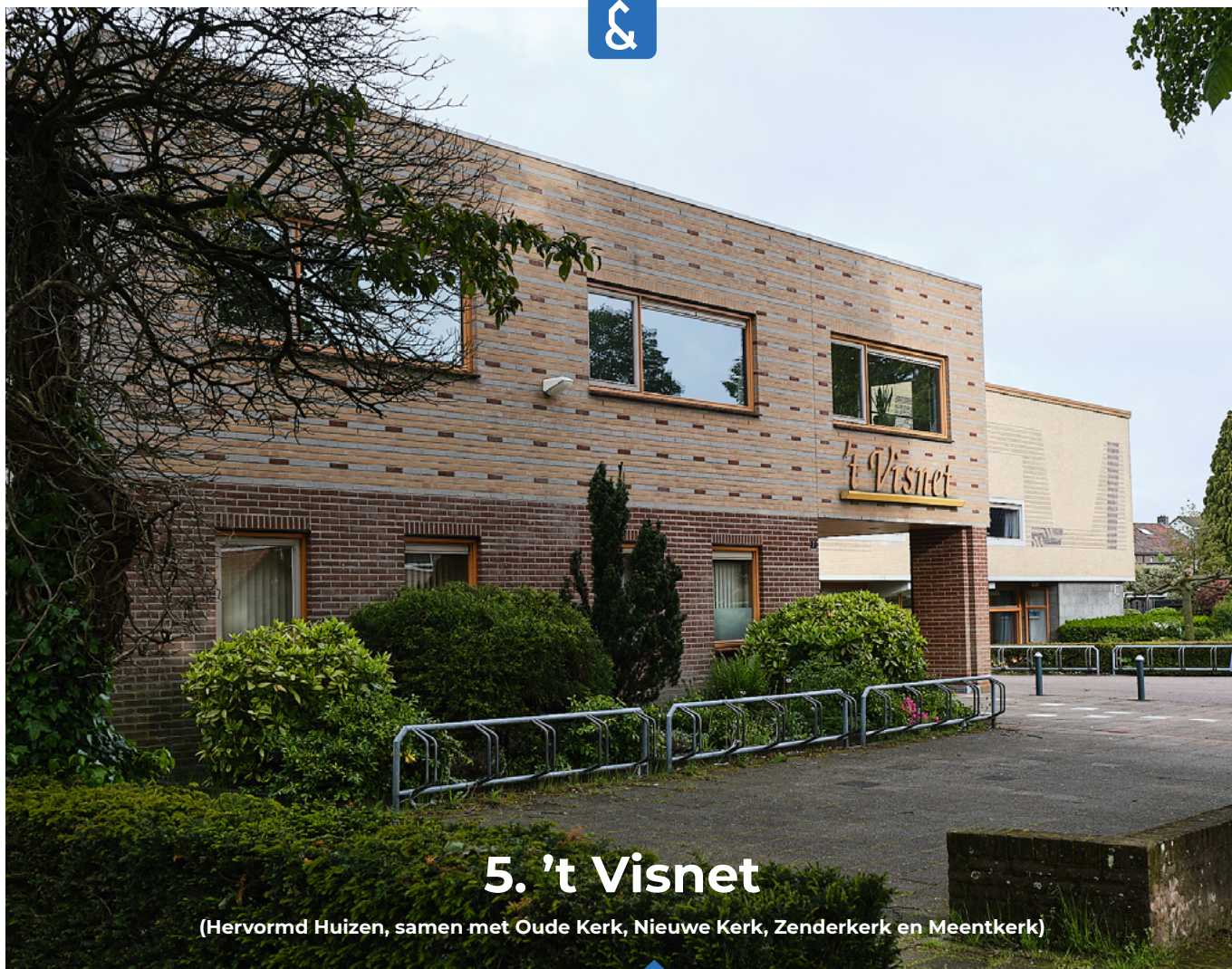

5. 't Visnet

(Hervormd Huizen, samen met Oude Kerk, Nieuwe Kerk, Zenderkerk en Meentkerk)

Aanleiding voor de bouw

Het kerkelijk centrum 't Visnet ligt aan de De Ruyterstraat in het centrum van Huizen, niet ver van de Oude Kerk. Het is in 1953 opgericht door de Hervormde Gemeente. Het gebouw is bestemd voor kerkdiensten en kerkelijke en buitenkerkelijke activiteiten van Hervormd Huizen..

Bouwkundige beschrijving

Het is een blokvormig gebouw uit de wederopbouwperiode in functionalistische vormen. Het kenmerkt het in de naoorlogse periode toenemende belang van multifunctionaliteit in de kerkelijke gemeente. Het gebouw lijkt op een zogenaamde verdiepingskerk: de (kerk)zaal ligt op de eerste etage, terwijl de ingangspartij en de nevenruimten op de begane grond liggen. Links aan de voorzijde staat een blokvormige uitbreiding uit 1997. Het monumentale gevelmozaïek is zeldzaam door zijn omvang en voor dit type gebouw. De cultuurhistorische waarde is eerder door Heemschut onderzocht en beschreven.

Cultuurhistorisch belang

Het kerkelijk centrum 't Visnet is een opvallend voorbeeld van een kerkelijk centrum uit de wederopbouwperiode, bestemd voor allerlei (buiten)kerkelijke activiteiten. Zie bijlage voor uitgebreide beschrijving.

Adres: De Ruyterstraat 7 | **Ingebruikname:** 1953

Architect: onbekend | **Huidig gebruik:** Kerkelijk centrum en diverse maatschappelijke functies. Is verkocht en krijgt zoals het nu lijkt een bestemming als uitvaartcentrum.

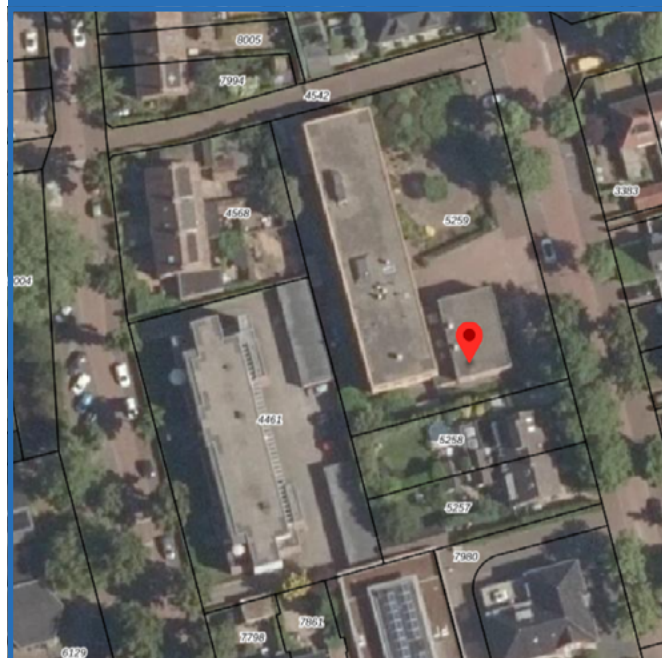



Geloofsgemeenschap

't Visnet is gebouwd als multifunctioneel gebouw waar de kerk onderdeel van was. Het kan in het brede gebruik dienen als goed voorbeeld voor andere religieuze gebouwen. Hervormd Huizen heeft een beleidsplan opgesteld met ideeën -ook per gebouw- naar de toekomst toe. Inmiddels is besloten dat 't Visnet wordt afgestoten. Dat proces is in gang gezet. Het gebouw is inmiddels in erfpacht gegund door de Stichting Hervormd Kerkelijk Centrum 't Visnet aan Rebel's Begrafenisonderneming na een openbare inschrijving. In het beleidsplan van Hervormd Huizen wordt rekening gehouden met de uiteenlopende signaturen die de verschillende kerken kenmerken. Waar men voorheen naar de kerk in de eigen buurt ging, is die 'verplichting' of gewoonte nu vrijwel weg. De directe geografische binding is dus minder sterk. Overigens komt ongeveer 95% van de kerkleden wel uit Huizen.

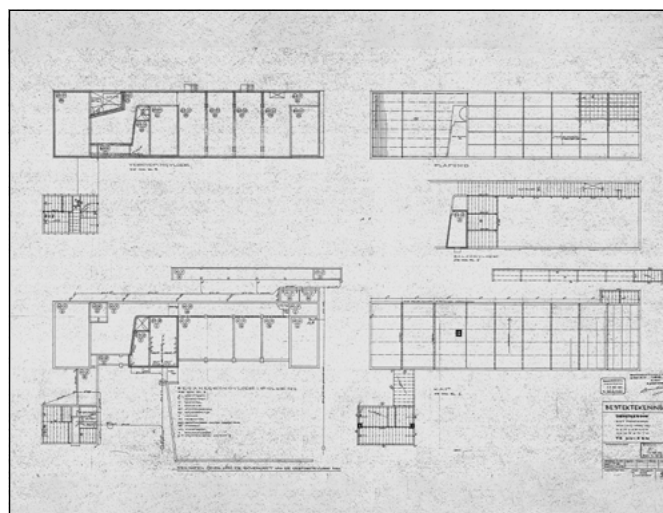



6. Ichthuskerk

(Gereformeerde Kerk vrijgemaakt)

Aanleiding voor de bouw

Gebouwd als Christelijke Gereformeerde Kerk, voor wie het gebouw te klein werd. In 1993 in gebruik genomen door de Gereformeerde Kerk vrijgemaakt.

Bouwkundige beschrijving

Rechthoekige zaalkerk met zadeldak en dakruiter. Gematigde expressionistische stijl, verwant aan de Amsterdamse School. In 2009-2010 is de kerk gerenoveerd en uitgebreid met nevenruimten.

Vergelijkbaar kerkgebouw

Gereformeerde Kerk vrijgemaakt in Onnen (1934).

Adres: Kortenaerstraat 5 | **Ingebruikname:** 1936

Architect: H. Kooy | **Huidig gebruik:** Gereformeerde Kerk vrijgemaakt te Bussum-Huizen

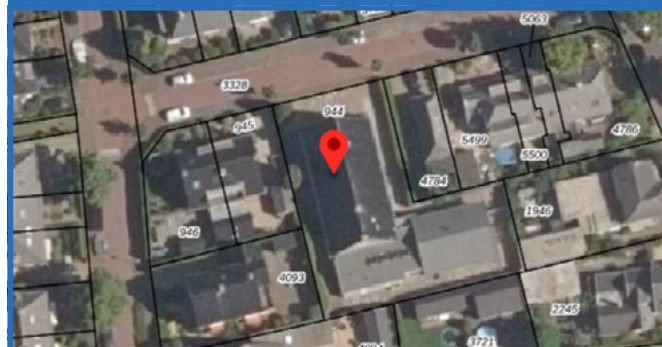

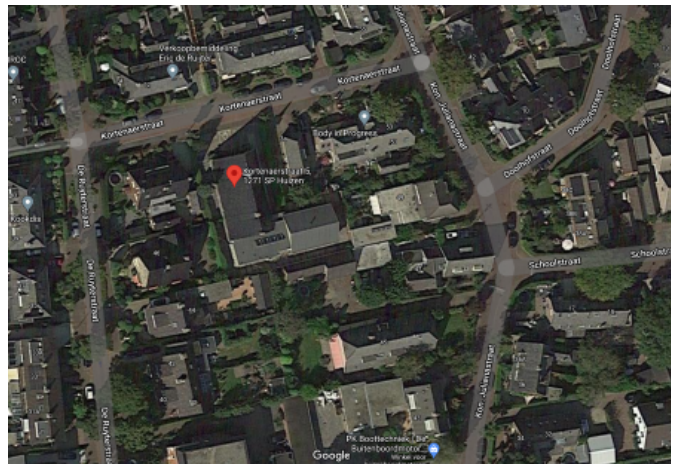
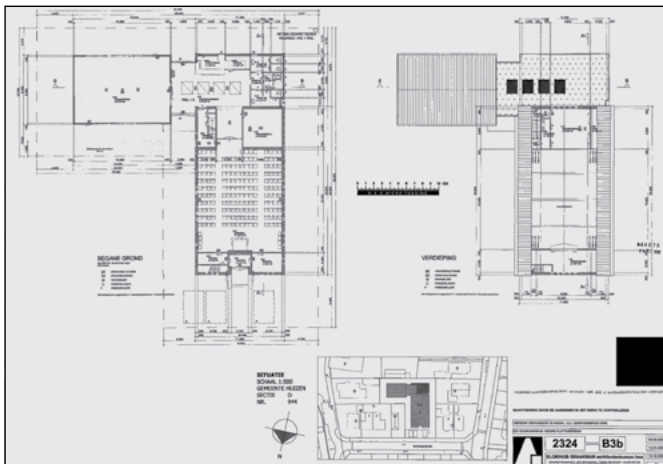

Geloofsgemeenschap

Een Protestantse kerkgemeenschap in Huizen met een regionale functie voor Huizen, Bussum, Naarden en Weesp. Voorheen kerkten ze ook in Bussum. Met het kleiner worden van de geloofsgemeenschap is de Ichthuskerk gekocht van de Christelijke Gereformeerde Kerk (CGK). De gemeenschap heeft veel contact met de CGK en af en toe met protestantse hervormden. Er is weinig opgroeiende jeugd. Die zoekt elkaar op over de verschillende gemeenschappen heen. Het vooruit kijken is niet vrij van zorgen. De gemiddelde leeftijd is hoog.

Er zijn 100 leden, weinig gezinnen, veel senioren. Mogelijk is de gemeenschap over 5 tot 7 jaar te klein om (zelfstandig) te bestaan. Het gebouw en de pastorie zijn schuldenvrij, maar vragen wel onderhoud. Dat gaat op den duur knellen en is een zorgpunt.

Het kerkgebouw wordt nauwelijks gebruikt voor andere activiteiten. Dat mag zeker groeien. Er is een grote bijzaal en in het kerkgebouw is ruimte voor bijv. kantoor.





7. Alevitische Cem Evi 't Gooi

Bouwkundige beschrijving

Rechthoekig pand, 1 laag met kap.

Geloofsgemeenschap

De gemeenschap van Cem Evi is gebaseerd op het Alevitisme en rond 1990 in Hilversum opgericht. Alevitisme is een tolerante Islamitische stroming. Het motto is leven en laten leven. Dingen doe je uit vrije wil. Daarnaast is het kernpunt andere geloofsgemeenschappen te respecteren. Men zou echter nog meer naar buiten willen treden, openstaan voor een ieder die nieuwsgierig is of een samenwerking aan wil gaan. Na verschillende tijdelijke onderkomens heeft men zich in 2010 permanent in Huizen gevestigd, op de plek waar voorheen de duivenvereniging gehuisvest was. Het pand is gekocht van de gemeente Huizen, waarna de gemeenschap met deels eigen geld en deels geleend geld het oorspronkelijke gebouw vervangen heeft door het huidige onderkomen. De gemeenschap kent ongeveer 55 gezinnen (ca. 200 individuele leden) en bedient de gehele regio 't Gooi. De gemiddelde leeftijd ligt bovengemiddeld. Er is wel jonge aanwas, maar beperkt. Vooral nog is er sprake van een stabiele gemeenschap, maar

Adres: Bestevaer 2a | **Ingebruikname:** 2012

Architect: onbekend | **Huidig gebruik:** Vergadercentrum voor Alevitische gemeenschap



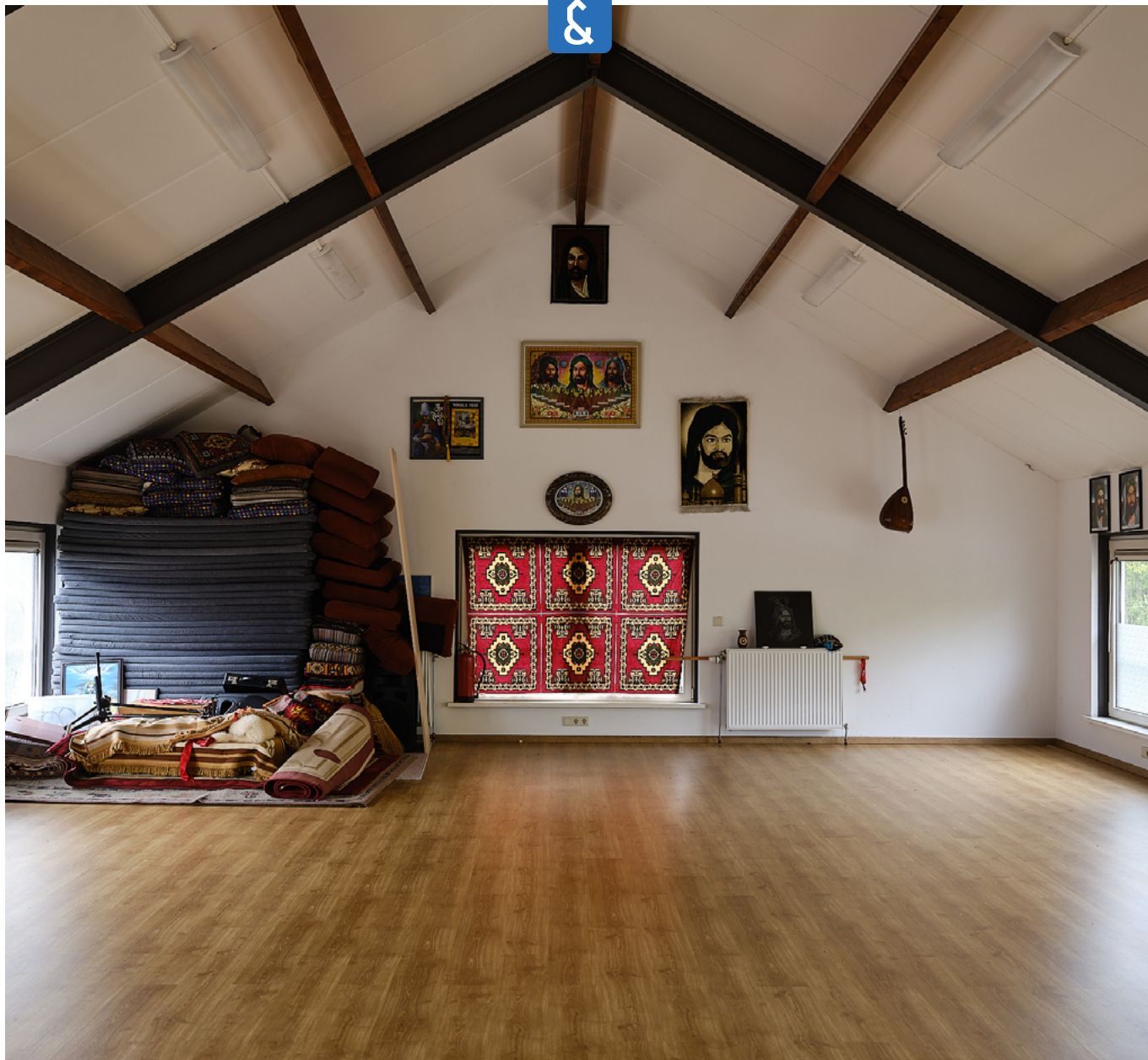

krimp conform de landelijke trend ligt op de loer. Financieel heeft Cem Evi het niet breed. Slechts een kleine maandelijkse bijdrage op vrijwillige basis wordt van de leden gevraagd en met af en toe een extra vrijwillige bijdrage in de bus, kan in ieder geval de maandelijkse lasten en het klein noodzakelijk onderhoud uitgevoerd worden.

Er is ruimte voor verhuur: De bezettingsgraad is gemiddeld genomen laag. De locatie wordt eigenlijk alleen op vrijdag en zondag gebruikt. Dubbelgebruik behoort daarom tot de mogelijkheden, dus als er partijen zijn met gebruikerswensen op doordeweekse dagen, staat men daar voor open.

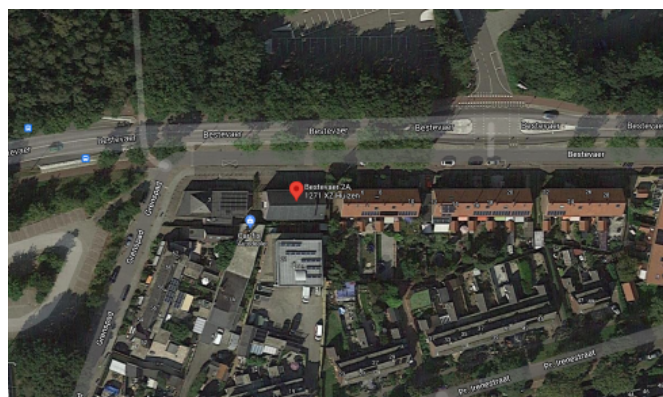
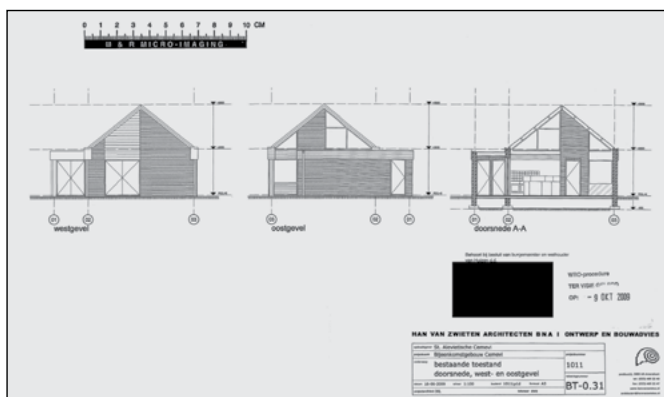



8. Oude Kerk

(Hervormd Huizen, samen met 't Visnet, Nieuwe Kerk, Zenderkerk en Meentkerk)

Bouwkundige beschrijving

Historische dorpskerk met toren, op hoog ommuurd kerkhof gelegen. Oorspronkelijk was het een eenbeukig schip en koor met toren, gedateerd in het begin van de 15de eeuw. In 1870 is de kerk uitgebouwd tot kruiskerk en in 1908 werd de dwarsarm aan de zuidzijde, tegenover de preekstoel, vervangen door een bijna halfronde uitbouw met galerijen die doorlopen in het voormalige koor en schip van de kerk. In 1987 werd de kerk grondig gerenoveerd. De Oude Kerk is een Rijksmonument.

Vergelijkbare kerkgebouwen

Oude Kerk in Putten en Schildkerk in Rijssen.

Adres: Kerkstraat 1 | Ingebruikname: 1450

Architect: onbekend | Huidig gebruik: Hervormd Huizen

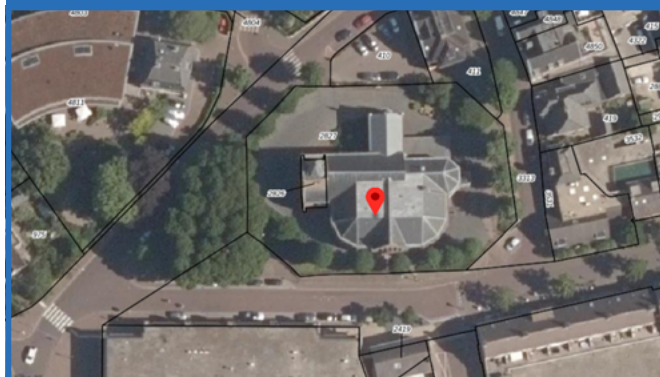

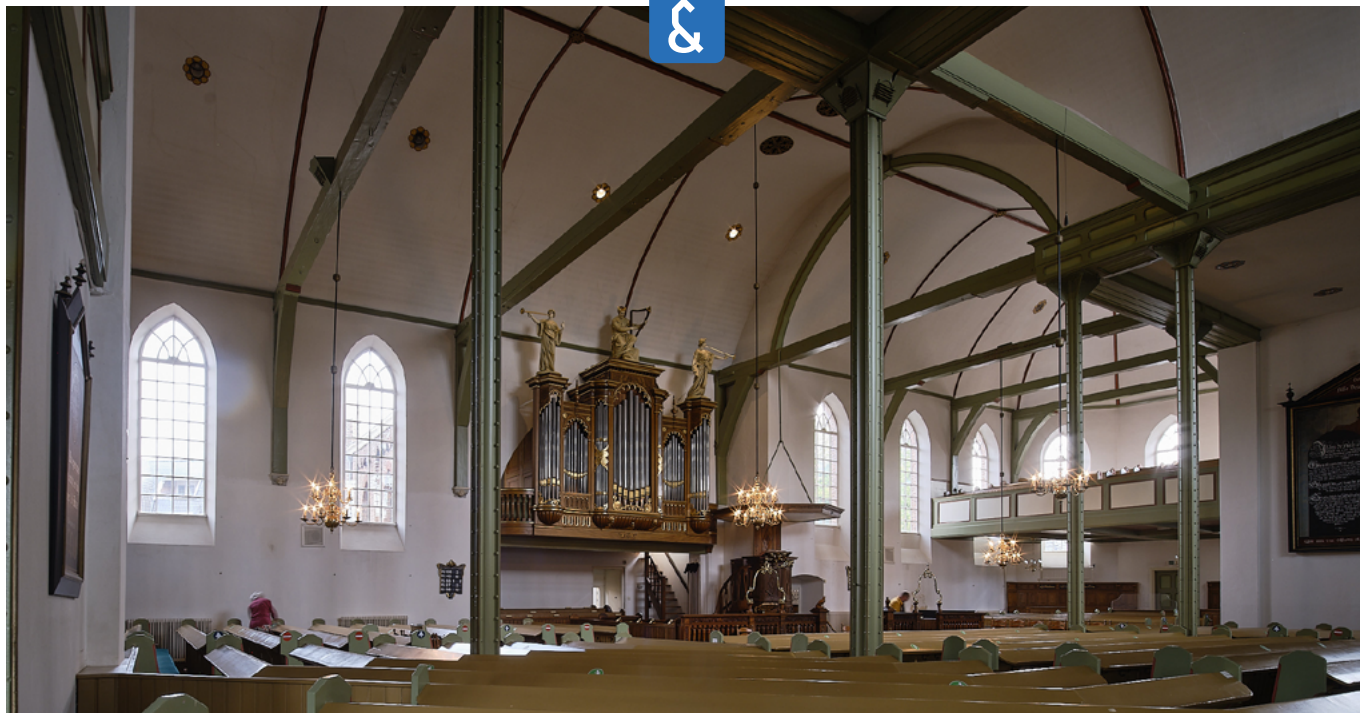

Geloofsgemeenschap

De Oude Kerk is behoorlijk vergrijzend. Daarmee is de verwachting dat er sprake is van een terugloop in de komende 10-15 jaren, waarmee de kerk wel eens te groot kan worden. Recent is de buitenschil aangepakt. Vaak is onbekend dat de kerktoren van de burgerlijke gemeente is en dus ook door Huizen onderhouden moet worden. Voor de Oude Kerk geldt het voornemen dat die onderdeel van Hervormd Huizen zal blijven.

In de Oude Kerk is men nieuwsgierig naar de uitkomsten van het onderzoek dat is gedaan naar de toegankelijkheid en is de wens om beter contact rond onderhoud. Dat komt mede voort uit de verplichting die de gemeente heeft voor toren onderhoud en de wens van De Oude Kerk dit voortvarend aan te pakken.

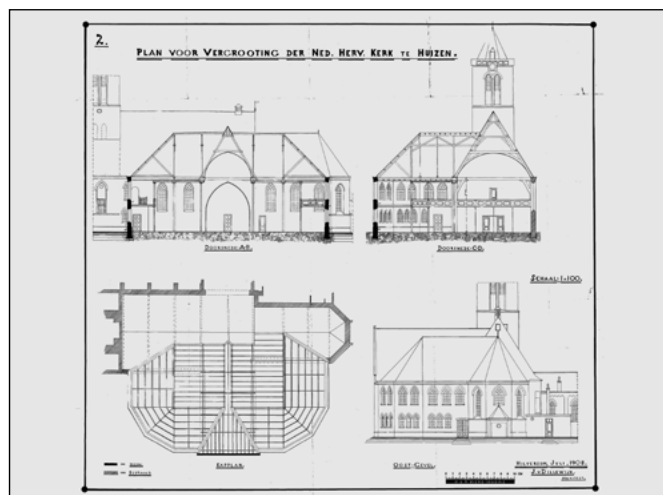



9. Silo

Silo is eigendom van een vereniging Deo Duce.

Aanleiding bouw

De bouw van het verenigingsgebouw Silo is gefinancierd door jeugdvereniging Deo Duce. Het pand is nog steeds in eigendom van Deo Duce. Deo Duce doet jeugdwerk.

Geloofsgemeenschap

Het is mogelijk om SILO te huren, daarvan maakte Huizen ook gebruik. SILO werd door hen gehuurd en gebruikt als Missionair Centrum voor Ontmoetingsdiensten onder de naam "De Brug". Vanwege Corona werd Silo echter te klein voor De Brug, en inmiddels zijn de bijeenkomsten verplaatst naar de St.Vituskerk.

Adres: Keucheniusstraat 36 | **Ingebruikname:** 1926

Architect: H. Bos | **Huidig gebruik:** Verenigingsgebouw van jeugdvereniging Deo Duce

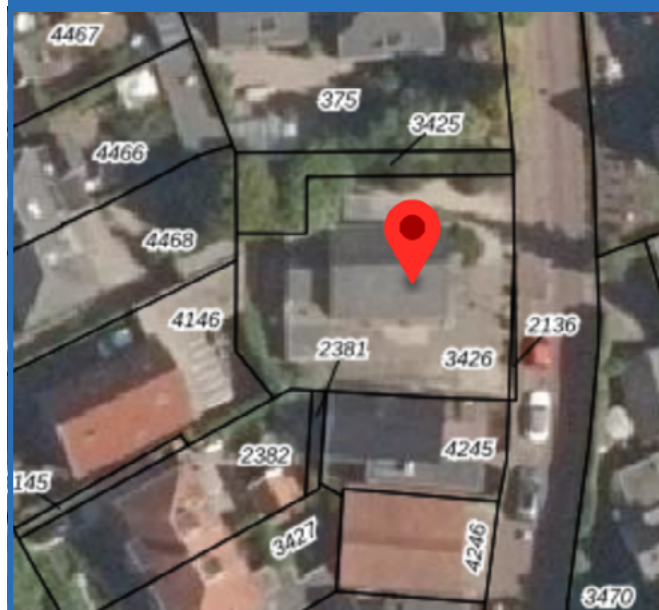

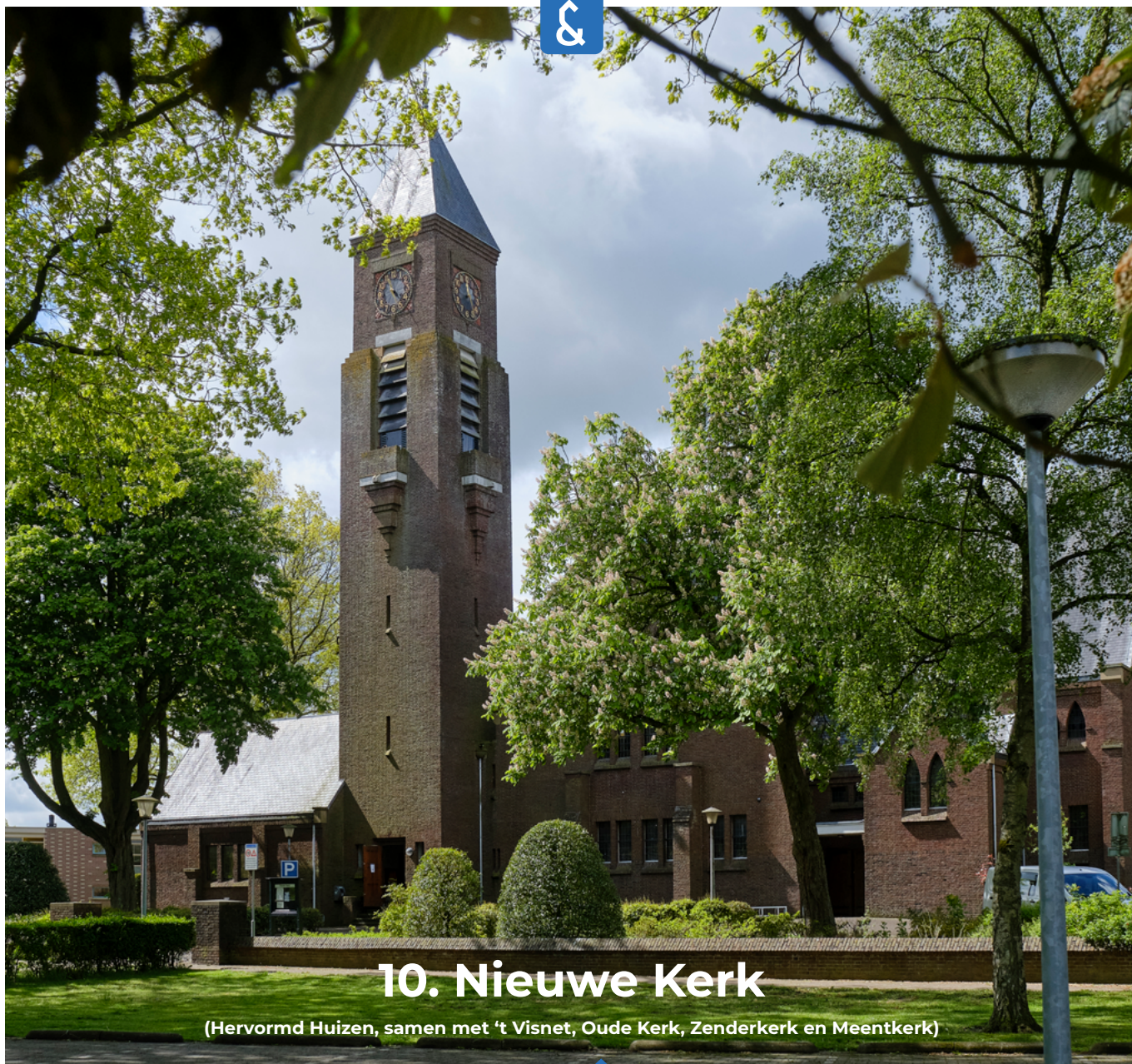

10. Nieuwe Kerk

(Hervormd Huizen, samen met 't Visnet, Oude Kerk, Zenderkerk en Meentkerk)

Aanleiding bouw

De Nieuwe Kerk te Huizen is in 1924 in gebruik genomen als tweede hervormde kerk binnen de gemeente Huizen. De reden voor de bouw was de groeiende hervormde gemeente binnen de zuidelijke dorpsuitbreiding. De Oude Kerk was, ondanks een aantal uitbreidingen, te klein geworden.

Bouwkundige beschrijving

De Nieuwe Kerk is een forse traditionele centraliserende kruiskerk met een terzijde staande toren. Achter de toren sluit een lagere aanbouw ten behoeve van de kerkenraadskamer aan. Het sobere en monumentale interieur is kenmerkend voor de hervormde kerkbouw uit het interbellum en ademt de geest van de calvinistische liturgische traditie.

Zie bijlage voor uitgebreide beschrijving.

Vergelijkbaar kerkgebouw

Julianakerk (1926) in Den Haag van dezelfde architect.

Adres: Brede Englaan 28 | **Ingebruikname:** 1924

Architect: G. van Hoogevest | **Huidig gebruik:** Hervormd Huizen

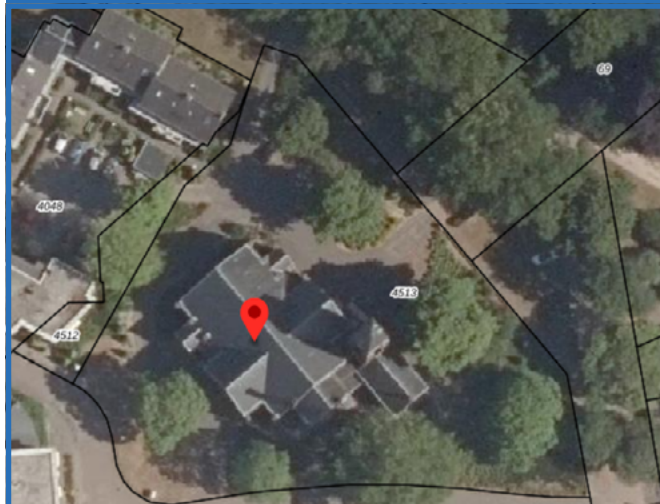

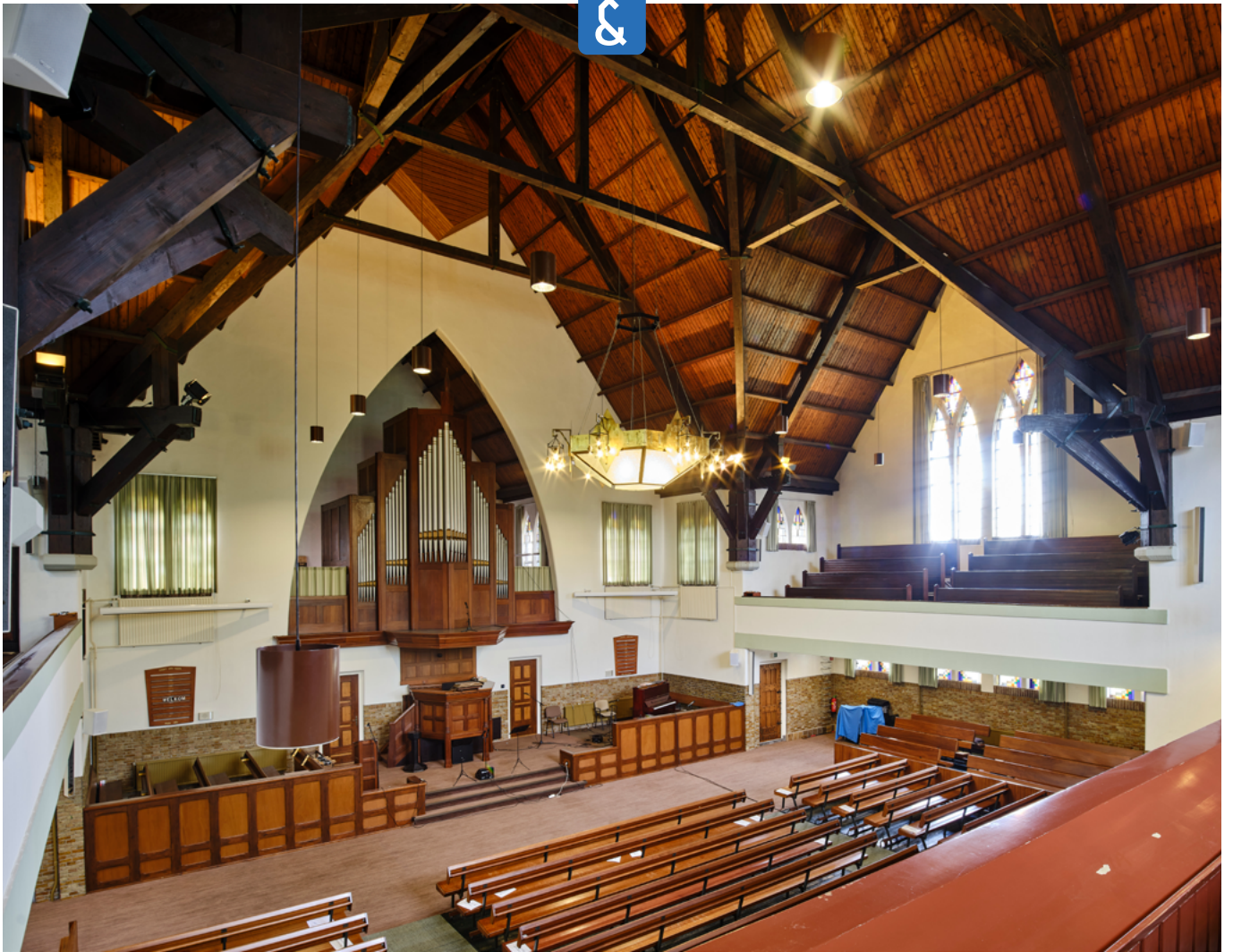

Geloofsgemeenschap

De Nieuwe Kerk is geprobeerd af te stoten. Dat is na protest gestaakt. Het idee was om de geloofsgemeenschap samen te voegen met die van de vernieuwde Zenderkerk. Naast dat er verzet kwam, was het ook een ingewikkelde puzzel. Hervormd Huizen is bezig met een toekomstvisie voor al hun gebouwen, en denkt daarbij ook aan meer maatschappelijk gebruik. De Nieuwe Kerk is ook onder handen genomen. Het verwarmen van de kerk is een opgave. De kerk heeft ongeveer 900 plaatsen en zo'n 400-500 bezoekers. De gemeente is enigszins vergrijzend, en kan gekenmerkt worden als hecht met onderlinge verbondenheid. Veel is met vrijwilligers uit de kerk gerealiseerd.

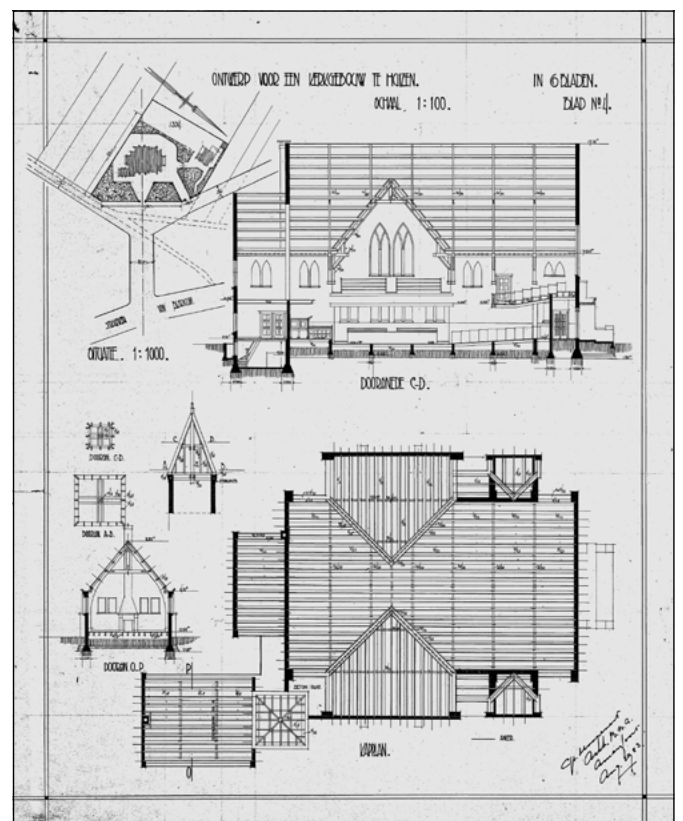



11. Koninkrijkszaal

Bouwkundige beschrijving

De Koninkrijkszaal is een eenlaags gebouw met kap. Het is gebouwd in een herkenbare opzet vergelijkbaar met vergelijkbare zalen in binnen- en buitenland.

Geloofsgemeenschap

Jehovah's Getuigen vormen een actieve geloofsgemeenschap. Ze gaan er actief op uit met het goede nieuws. Huis-aan-huis, maar ook op andere manieren, om in contact te komen met mensen. Ze willen graag een positieve boodschap delen met zoveel mogelijk mensen. Het aantal Getuigen van Jehovah in Nederland is al jaren stabiel. Dat is lokaal/regionaal evenzo. Specifiek over Huizen: er vergaderen 2 gemeenten, met gemiddeld zo'n 80 deelnemers die ook uit de regio komen. In de grotere regio zijn er Koninkrijkszalen in

Adres: Bovenweg 7 | **Ingebruikname:** 1981

Architect: onbekend | **Huidig gebruik:** Jehova's Getuigen

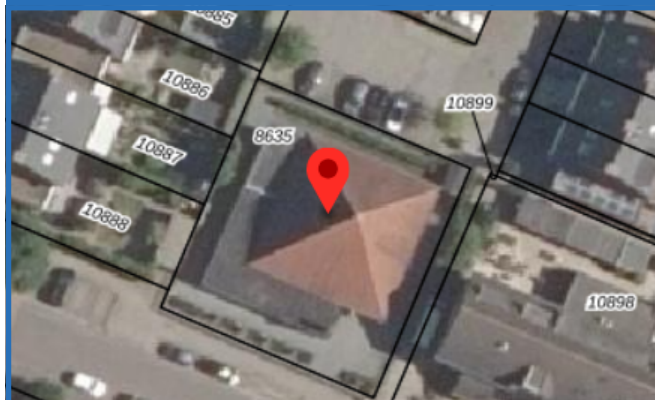



Hilversum, Amersfoort, Soest en Almere. Alle tussenliggende gemeenten zijn hierover verdeeld. De 2 gemeenten vergaderen twee keer per week, de één op donderdag en zaterdag, de ander op dinsdag en zondag. Beide gemeenten hebben 80-100 actieve bezoekers. Daarop is de zaal afgestemd. De activiteiten zijn ook al jaren stabiel. Het gebouw wordt normaal gesproken gebruikt voor vergaderingen, lezingen, besprekingen, zingen en trainingen.

Dubbel gebruik van het gebouw is zeer beperkt mogelijk. De zaal is opgedragen aan God en daarmee alleen beschikbaar voor religieuze bijeenkomsten. Dat geldt voor het gehele gebouw. Er zijn wel openbare bijeenkomsten door de week, geïnitieerd door de gemeenschap en open voor iedereen in de omgeving. Vanwege corona beperkingen zijn alle bijeenkomsten voorlopig alleen te volgen via videoconferencing.

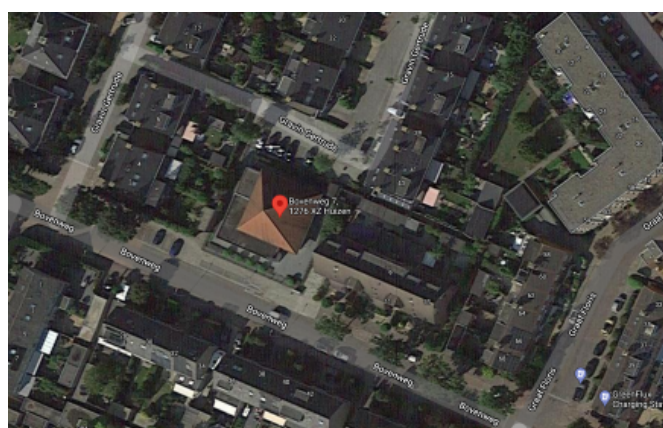
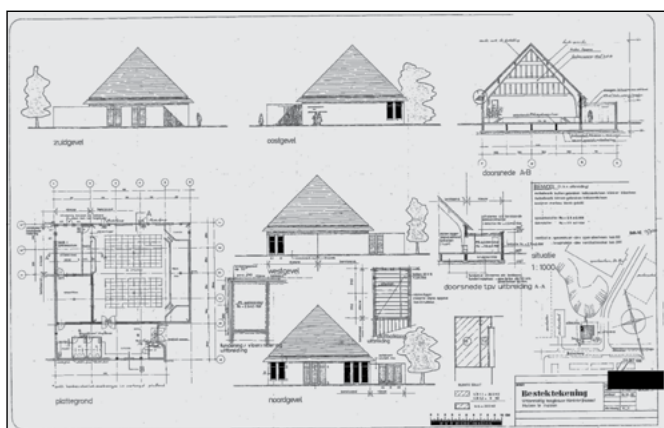



12. Pniëlkerk

(Moluks Evangelische kerk)

Bouwkundige beschrijving

Eenlaags gebouw met 1,5 laags stalen klokkentoren en patio. Gebouwd in 1969 en verbouwd in 1992.

Geloofsgemeenschap

De kerkgemeenschap Pniël is een levendige, actieve gemeente die het kerkgebouw op een zichtlocatie heeft staan. Het gebouw wordt gebruikt voor de eigen wekelijkse diensten en koor. De andere zaal - ontspanningslokaal - wordt incidenteel verhuurd voor uiteenlopende zaken. Het wordt onder andere gebruikt voor jongerencontact avonden. De gemeenschap is formeel geen juridisch eigenaar, maar gebruiker van het gebouw, dat eigendom is van de landelijke

Adres: Weideweg 38 | **Ingebruikname:** 1971

Architect: onbekend | **Huidig gebruik:** Moluks Evangelische kerk (Geredja Indjili Maluku Djemaat Huizen)



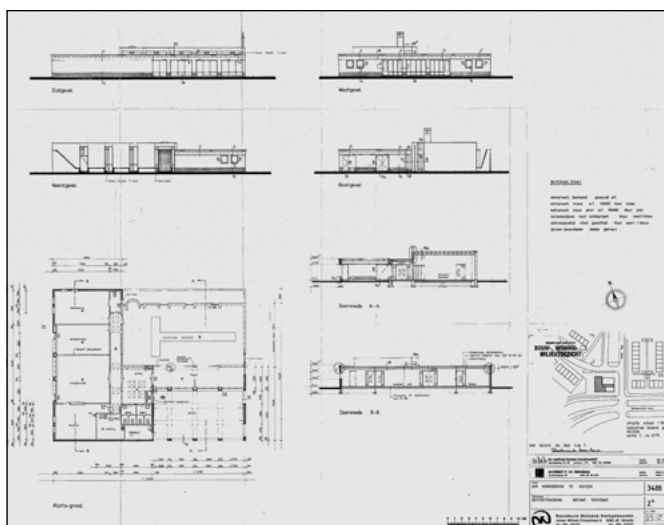

kerkorganisatie. De gemeenschap heeft leden uit Huizen en omgeving. Het gebouw heeft een renovatie van dak en binnenzijde gehad.

De geloofsgemeenschap ziet zich geconfronteerd met krimp. Voor de gemeenschap is behoud van het kerkgebouw religieus, emotioneel en cultureel van belang. Visie op de verdere toekomst is iets voor de volgende generatie.

De gemeenschap staat open voor activiteiten met de omgeving en met andere geloofsgemeenschappen. Richting de gemeente Huizen zijn geen nadere vragen of wensen.



13. Zenderkerk

(Hervormd Huizen, samen met 't Visnet, Oude Kerk, Nieuwe Kerk en Meentkerk)

Aanleiding bouw

Moderne kerk die een noodkerk aan de Gemeenlandslaan verving.

Bouwkundige beschrijving

Grote zaalkerk met aansluitende nevenruimten en open-gewerkte klokkentoren, kenmerkend voor de hervormde kerkbouw tijdens de nadagen van de verzuiling, eind jaren '60, in functionalistische vormen. Post-moderne bouwstijl, deels gesloten met veel metselwerk, deels geopend aan het parkeerterrein.

Adres: Borneolaan 30 | **Ingebruikname:** 1968

Architect: H. van den Born | **Huidig gebruik:** Hervormd Huizen

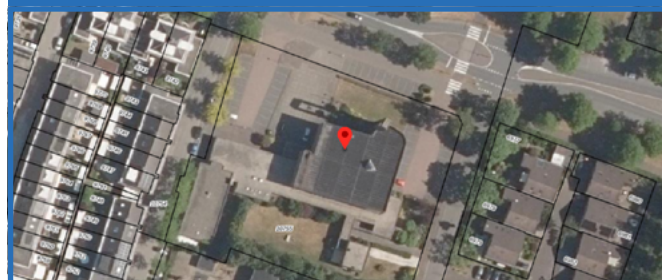

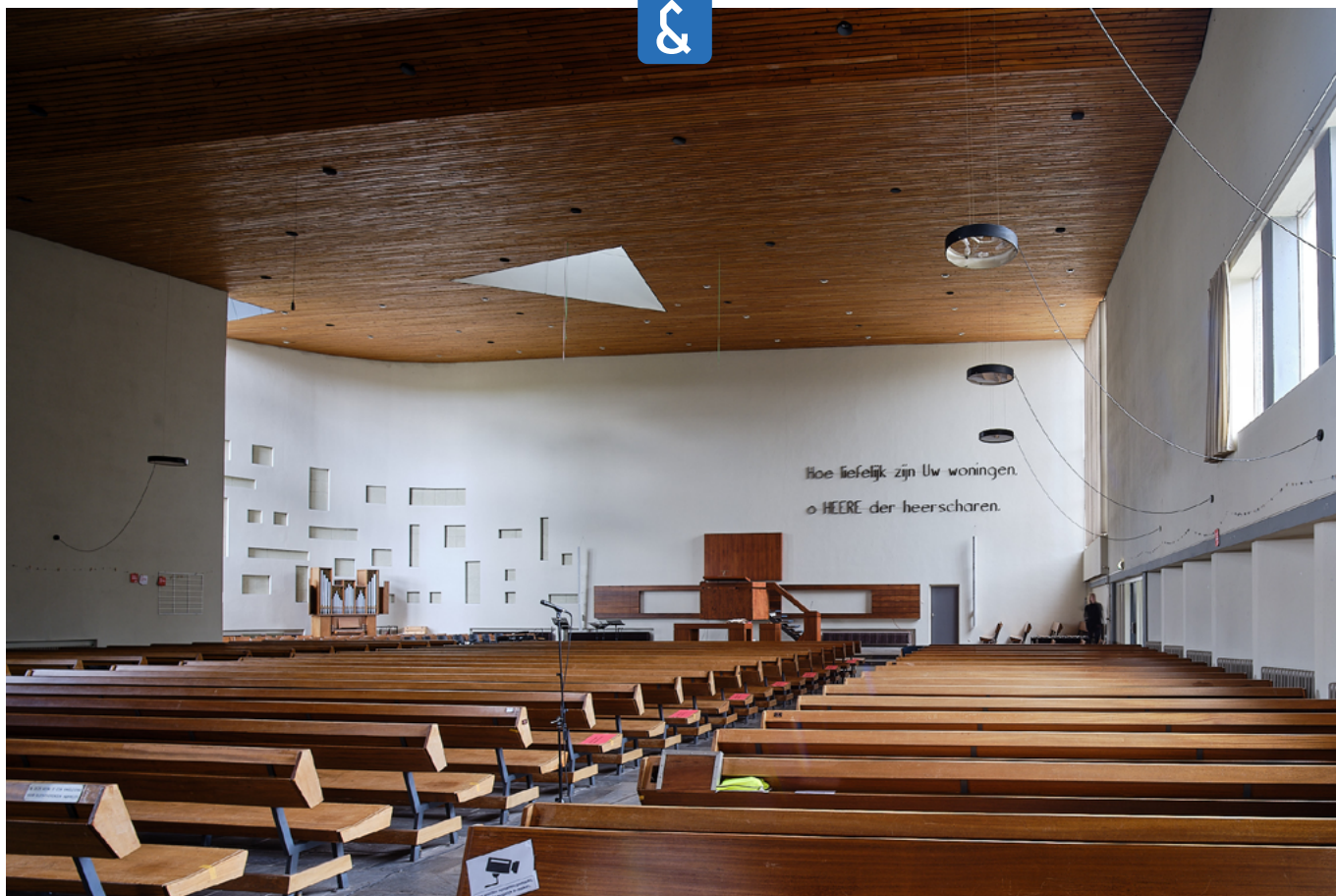

Geloofsgemeenschap

De Zenderkerk heeft een jongere kerkgemeenschap en is een gebouw dat aan vernieuwing toe is. Er is een renovatie in gang gezet waarbij o.a. de entree zal wijzigen. Het is een gebouw uit begin jaren 60. De buitenschil, spouwankers, beglazing, ventilatie en keuken worden aangepakt. Ook het liturgisch centrum wordt vernieuwd. De garderobe wordt een ontmoetingsruimte. Er kerkt een actieve, missionaire gemeenschap. In maart 2022 is voorzien dat de lopende verbouwing gereed is. Tot die tijd worden de diensten in De Nieuwe Kerk gehouden.

Vooraf in de Zenderkerk en De Meentkerk zijn er meerdere (maatschappelijke) activiteiten, zoals ontmoeting, koffie, maaltijden, stembureau, recepties en verhuur (bv. VvE's). De Zenderkerk beoogt met de ingezette renovatie om het gebouw breder in te zetten. Naast koffie is er ook ruimte voor maaltijden. Nu al is er een Kids-kledingbank, 'Eten aan Huis',

ontmoeting en meer. Mogelijk wordt het ook een plek voor de Voedselbank.

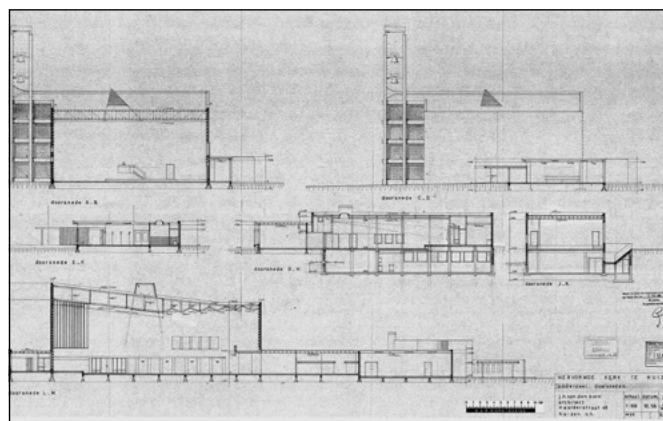
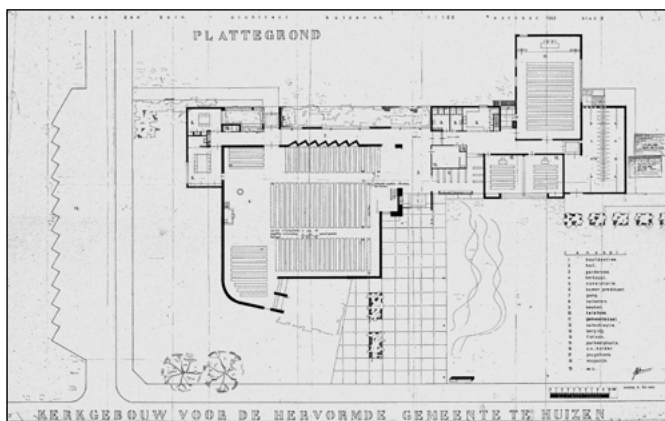



14. Christelijke Gereformeerde Kerk

Aanleiding voor bouw

Ter vervanging van een te klein geworden kerkgebouw aan de Kortenaerstraat.

Bouwkundige beschrijving

Opvallende, moderne vierkante centraalbouw met ingezwenkt tentdak. Qua architectuur uniek in het straatbeeld. De voorgevel bevat een groot venster en een dubbel portaal.

Geloofsgemeenschap

De gemeenschap kent circa 200 leden en is ontstaan uit een regiofusie met de kerk in Bussum. De kerk bedient de regio 't Gooi, maar heeft ook leden uit Almere. De samenstelling is aan het vergrijzen en er is sprake van krimp, maar toch wordt er nog ingezet op jeugd middels een jeugdschool.

Adres: Bakboord 72 | **Ingebruikname:** 1993

Architect: E. Smits, Dokkum | **Huidig gebruik:** Christelijke Gereformeerde kerk



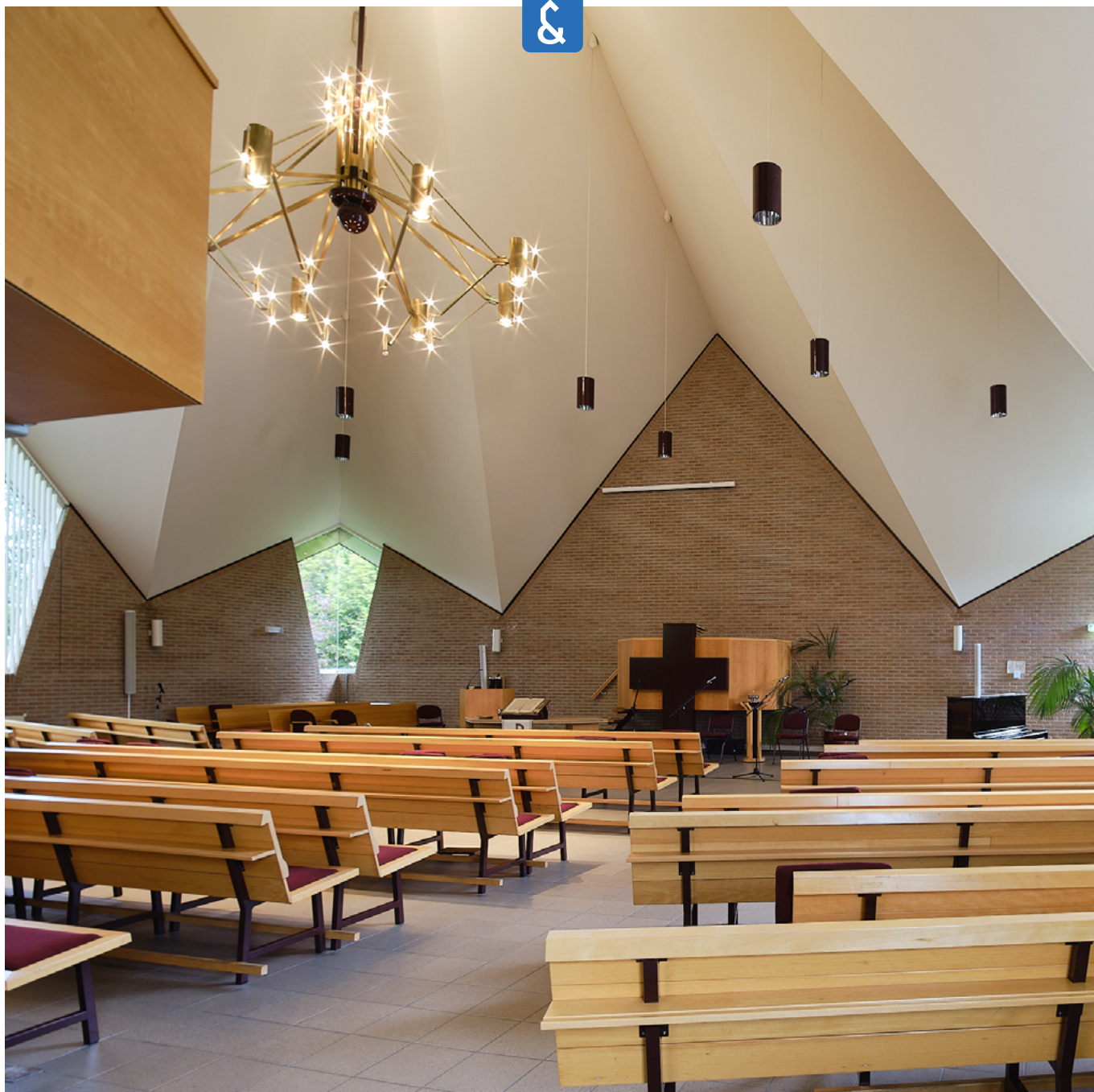

Het kerkgebouw wordt naast de eigen diensten en activiteiten ook gebruikt door de Vrije Hervormde Gemeente en de Zevendedagsadventisten. Bij sommige kerkelijke activiteiten wordt er regelmatig samengewerkt met de Gereformeerde Kerk Vrijgemaakt en soms met de Hervormde Kerk. De samenwerking neemt wel toe, alsook de online diensten. Financieel is de kerk gezond en kan het in het (dagelijks) onderhoud voorzien, maar toch hangt de toekomst van het aantal leden en de financiële draagkracht af. Verhuur brengt uiteraard geld op. Met name het bezit van de pastoriewoning en het kerkgebouw zorgt voor continuïteit en draagt substantieel bij aan de exploitatie. Het kerkgebouw zelf is relatief nieuw (1993) en is qua architectuur uniek in het straatbeeld. Het kerkgebouw kan opengesteld worden voor een breder publiek, zolang de activiteit maar in lijn ligt met de eigen overtuiging. Maar buiten enkele schoolse activiteiten zijn er

verder geen externe programma's.

Richting de gemeente Huizen zijn geen nadere vragen of wensen.

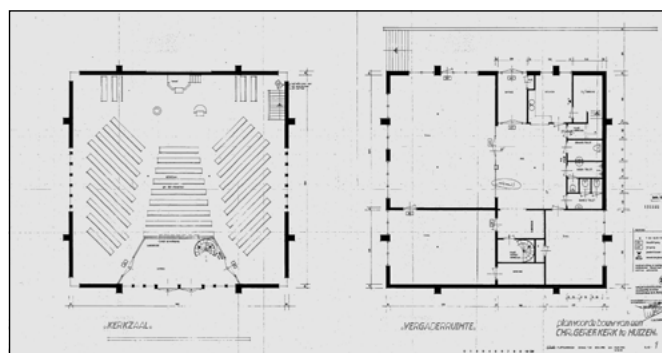



15. Christengemeente Huizen

Aanleiding voor de bouw

Gebouwd als kerk Vrije Evangelische Gemeente, met de naam 't Plechtanker.

Bouwkundige beschrijving

Bouwstijl typerend voor jaren '90.

Geloofsgemeenschap

De Christengemeente houdt haar diensten in een gebouw aan De Plecht dat ongeveer 30 jaar oud is. De gemeenschap heeft zo'n 80 kerkgangers (voor corona) met een sterke onderlinge verbondenheid. Visie van de gemeenschap is gericht op het aanwezig zijn in de buurt en maatschappelijk betrokken zijn. Dat is terug te zien in allerlei activiteiten, zoals een terugkerend pannenkoekenfeest voor basisschoolleerlingen, een ouderenochtend en middag voor mensen die begeleid wonen.

Adres: Plecht 1 | **Ingebruikname:** 1994

Architect: W. Verwey, Blaricum | **Huidig gebruik:** Christengemeente Huizen

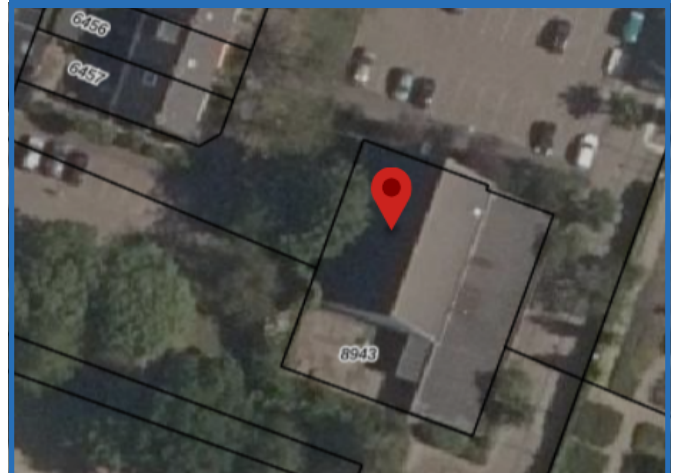

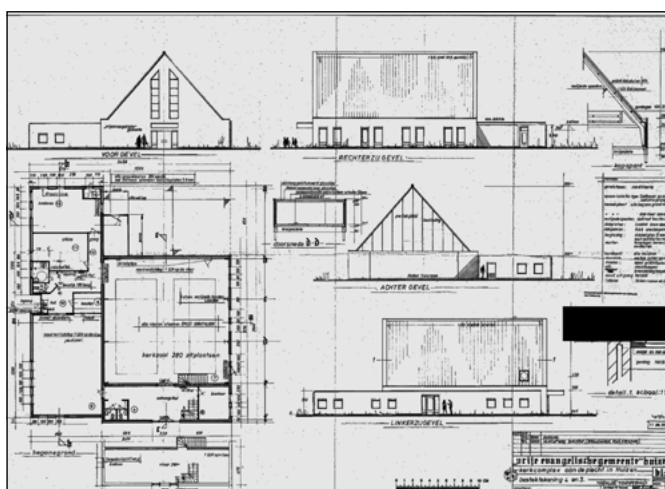

De gemeenschap en het gebouw blijken laagdrempelig. Daardoor krijgt men veel aanloop en vragen rond sociaal-maatschappelijke problematiek. Het gebouw wordt soms ook gehuurd door een school. De kerkgemeenschap staat open voor meer incidentele -geen permanente- verhuur om flexibel te kunnen blijven. Ze wil liever niet vastzitten aan structurele huurders, zoals een kinderdagverblijf. De kerkelijke gemeente vraagt om steun van de Gemeente Huizen, om te helpen bij draagvlak voor de maatschappelijk activiteiten die bijdragen aan het welzijn van mensen uit de buurt en om overleg over sociale problematiek, zodat op een goede wijze vervolg of doorverwijzing kan plaatsvinden. Verder zit 'Tolvrij' op een locatie waar het lijkt te gaan stoppen. De Christengemeente wil hier graag iets in betekenen.



16. Oosterlichtkerk

Bouwkundige beschrijving

Zaalkerk met nevenruimten onder schuin aflopende daken, zonder toren, in functionalistische vormen met opvallende vensters in de vorm van verticale lamellen.

Geloofsgemeenschap

De wijkgemeenten Oosterlichtkerk en de Goede Herderkerk zijn qua omvang vergelijkbaar (ca. 950 leden, waarvan een deel actief lid en een deel niet-actief). De wijkgemeente Kruiskerk is een kleinere gemeenschap (ongeveer 400 leden). De Oosterlichtgemeenschap ervaart, net als de Goede Herderkerk en de Kruiskerk, in meer of mindere mate krimp. Groei zit er - met een kleine groep jongeren - niet in. Daarnaast ervaart de gemeenschap onzekerheid over de gevolgen van corona voor de langere termijn.

Adres: Huizermaatweg 298 | **Ingebruikname:** 1980

Architect: D. Zuiderhoek | **Huidig gebruik:** Protestants Huizen, voorheen Kerkelijk centrum de Akker.



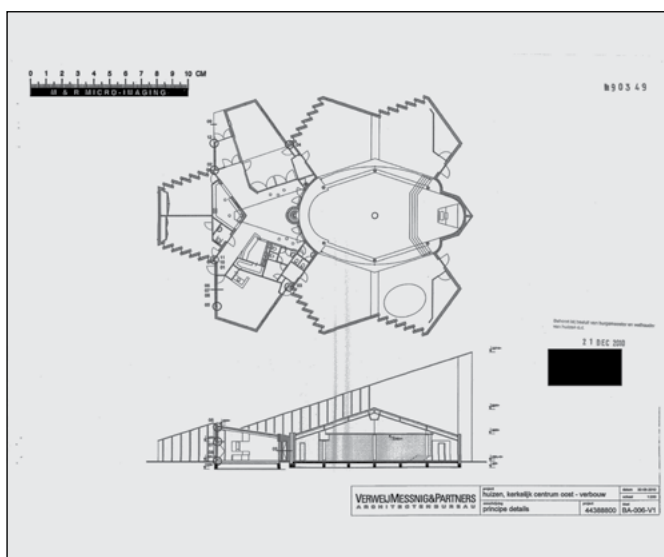

De gemeenschap staat open voor verhuur van ruimtes in het kerkgebouw aan lokale maatschappelijke initiatieven. Vanuit de Oosterlichtkerk wordt er samengewerkt met de Thomaskerk (RK Parochie). Zo worden onder meer gezamenlijke diensten georganiseerd en vindt er in samenwerking met de beide moskeeën in Huizen een jaarlijkse kerkenroute plaats.





17. An-Nasr moskee

Bouwkundige beschrijving

Modern gebouw met grote gebedszaal, en kenmerkende koepel en minaret.

Geloofsgemeenschap

De gemeenschap heeft ongeveer 400 leden. Oorspronkelijk vooral bestaand uit leden die als gastarbeiders zijn gekomen. Nu bestaat de gemeenschap ongeveer voor de helft uit jonge volwassenen, veel nationaliteiten (breder dus dan vaak aangeduid als 'de Marokkaanse moskee') en er is sprake van lichte groei. Op het vrijdaggebed zijn er ongeveer 500 mensen. Bij bijzondere gelegenheden zoals Suikerfeest en Schapenfeest zijn er meestal meer.

De moskee bedient Huizen en Hilversum, dus functioneert zowel lokaal als regionaal, met een betrokken en actieve kerngroep.

Adres: Gooierserf 250 | **Ingebruikname:** 1990

Architect: J. Baanders, C.W.M. Frenken, Amsterdam

Huidig gebruik: Moskee

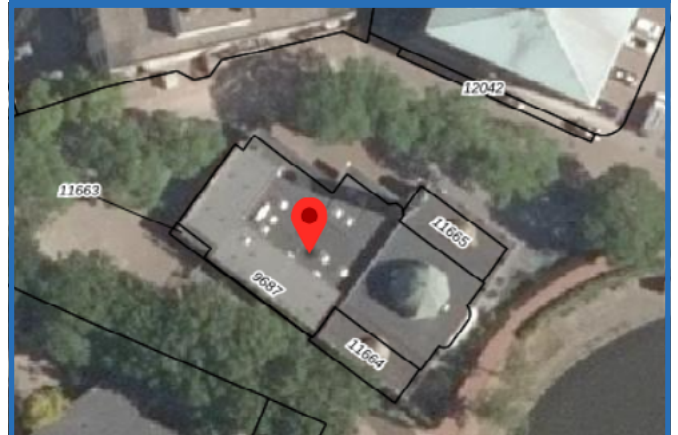

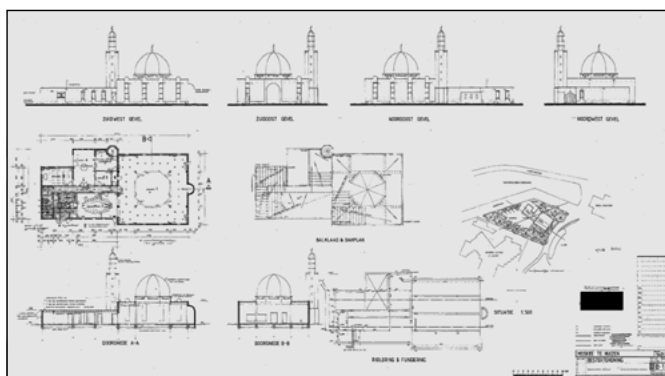

De gemeenschap is trots op het gebouw. De hoofdzal is nog origineel. In 2014 is de moskee aan twee zijanten uitgebouwd. De deur van de moskee staat open. Men ervaart geen druk op de financiën en heeft door de groei wel wat meer capaciteit nodig.

De gemeenschap organiseert vooral activiteiten voor de eigen gemeenschap, maar doet ook actief mee met acties met andere geloofsgemeenschappen zoals de vakantietassen actie en de kerkenroute. Het sluit aan op de ambitie van (zeker de jongeren in) de geloofsgemeenschap om ook meer maatschappelijk aanwezig en relevant te willen zijn. Voor meer maatschappelijke activiteiten is ruimte in de aanbouw aan de achterzijde.

Richting de gemeente Huizen zijn er wel vragen naar de toekomst. Nu de kantorenstrook deels (en in de toekomst mogelijk meer) omvormt naar woningen neemt de druk op het parkeren fors toe en komt het wonen heel dicht op de moskee. Dat geeft druk en soms spanning waarover men graag in gesprek wil (blijven) met de gemeente Huizen. Verder staat men aan het begin van denken over de mogelijkheden van zonnepanelen. Daarin is advies ook zeker welkom.



18. Pinkstergemeente De Fontein

Bouwkundige beschrijving

Modern gebouw bestaande uit een langs- en dwarskap met tussenbouw kerkgebouw zonder toren.

Geloofsgemeenschap

Er is een 50-tal leden actief, wat al jaren een stabiel aantal is. Nieuwe aanwas is er vooralsnog nauwelijks of niet. De Pinkstergemeente heeft een gastrijke, open en ongedwongen cultuur. Financieel is de gemeenschap gezond. Het onderhoud is op orde en de hypotheek kan betaald worden. Er is veel vernieuwd, nog niet verduurzaamd. COVID19 heeft uiteraard wel zijn impact. De regels en adviezen worden opgevolgd, waardoor er meer online plaatsvindt. De verwachting is dat de Pinkstergemeente wel blijft bestaan en het gebouw daarmee de functie behoudt waarvoor het nu in gebruik is. Qua activiteiten wordt er zo nu en dan samengewerkt met onder meer De Zenderkerk, Pniëlkerk en De Plecht.

Adres: Keizer Otto 1 | **Ingebruikname:** 1984

Architect: onbekend | **Huidig gebruik:** Pinkstergemeente Huizen

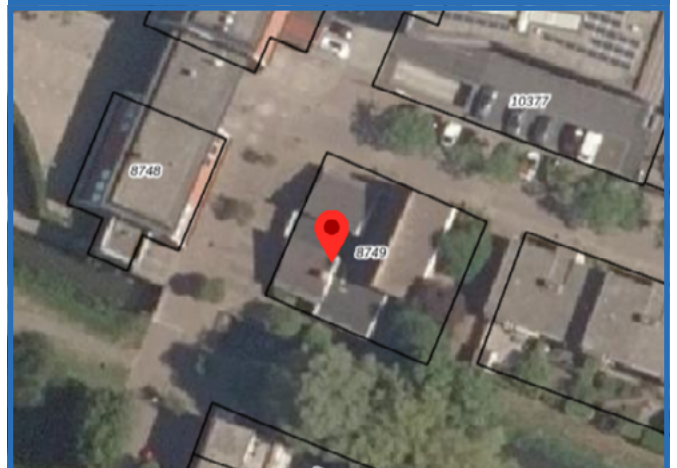

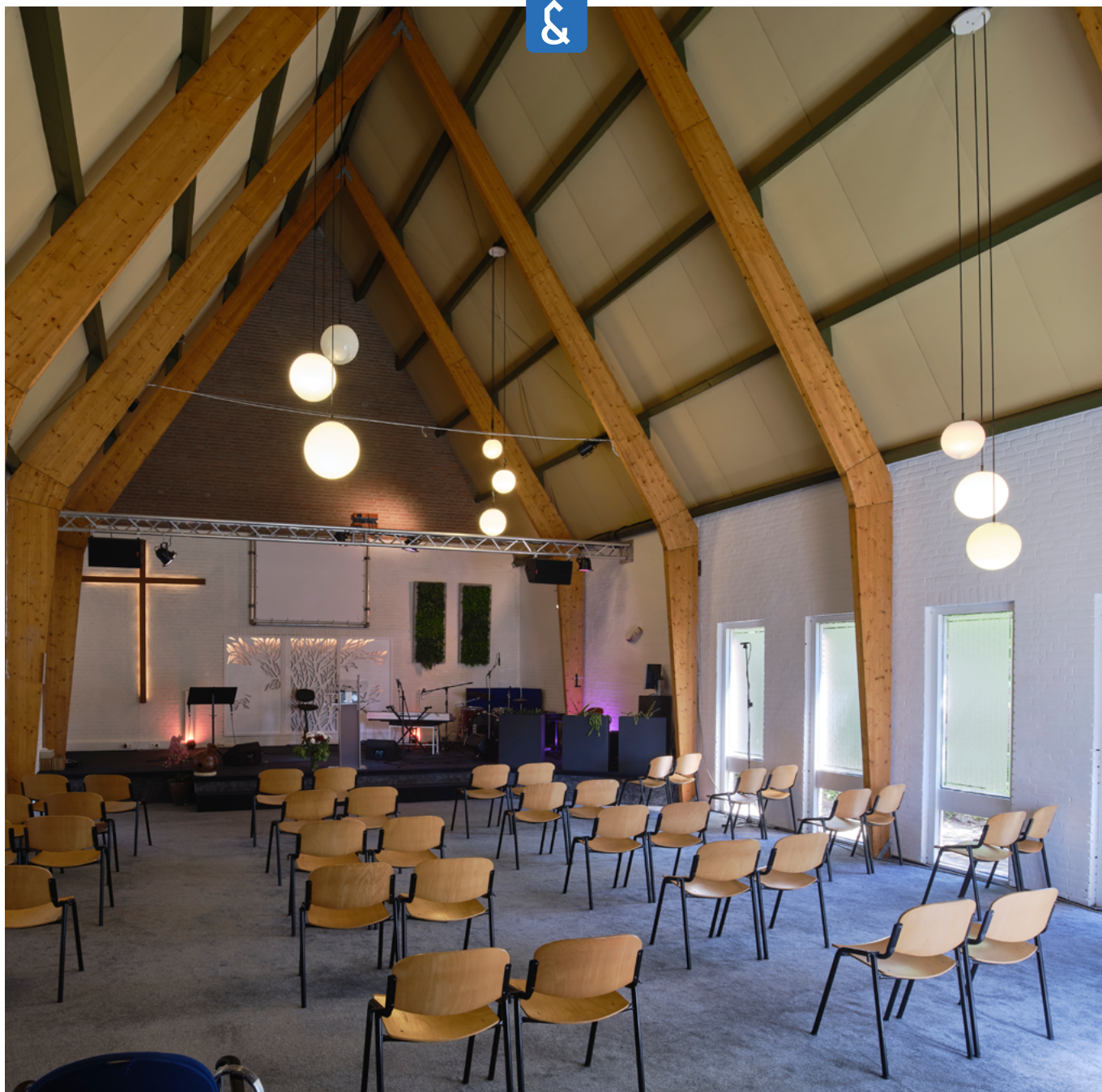

Hieronder vallen onder meer seminars, preekavonden, jongerenavonden en Bazaars. Ook doet men mee met de vakantietas-actie met andere geloofsgemeenschappen en de gezamenlijke gebedsbijeenkomsten van voorgangers. De overige activiteiten zijn voornamelijk georganiseerd voor mensen met een kerkelijke achtergrond. Het gebouw wordt vooral ingezet voor de eigen gemeenschap. Voorbeelden hiervan zijn: reguliere gebedsdiensten, bidstonden, voorbereiding van diensten, seminars, doopsels, Bijbelstudies, rouw- en trouwdiensten.

De deur staat uiteraard open voor mensen zonder kerkelijke achtergrond, waarmee het gesprek graag wordt aangegaan. Soms is er ook sprake van incidentele verhuur aan bijvoorbeeld andere kerkgemeenten. De wens is er om de kwaliteit van het worshipteam meer naar buiten te laten zien en daarin ook andere geloofsgemeenschappen te betrekken.

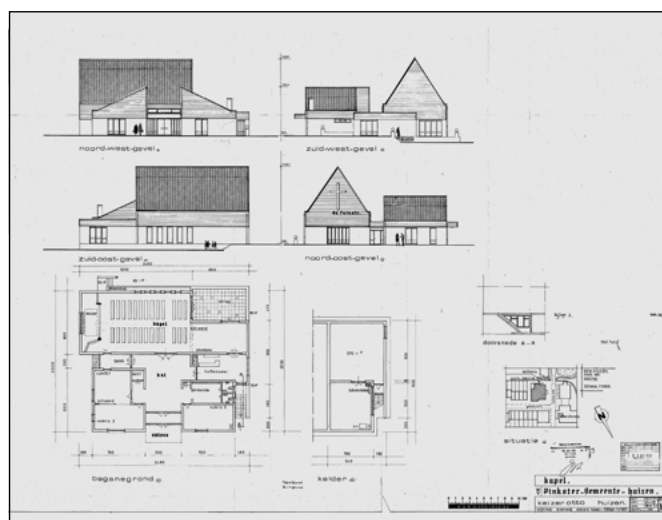



19. Selemiye Camii Moskee

Bouwkundige beschrijving

Modern bescheiden gebouw met kenmerkende blauwe minaret. Gebouw is in 2005 aangepast. De moskee is gebouwd in 1994 en net verbouwd in 2021 om het gebouw toegankelijker te maken.

Geloofsgemeenschap

De gemeenschap heeft 130 leden. Financieel heeft de moskee het niet breed. Slechts een kleine maandelijkse bijdrage wordt van de leden gevraagd en met af en toe een extra vrijwillige bijdrage in de bus, kan in ieder geval het onderhoud gedaan worden.

Adres: Gooierserf 118 | **Ingebruikname:** 1996

Architect: AG Architecten bv., Haarlem | **Huidig gebruik:** Turkse Moskee



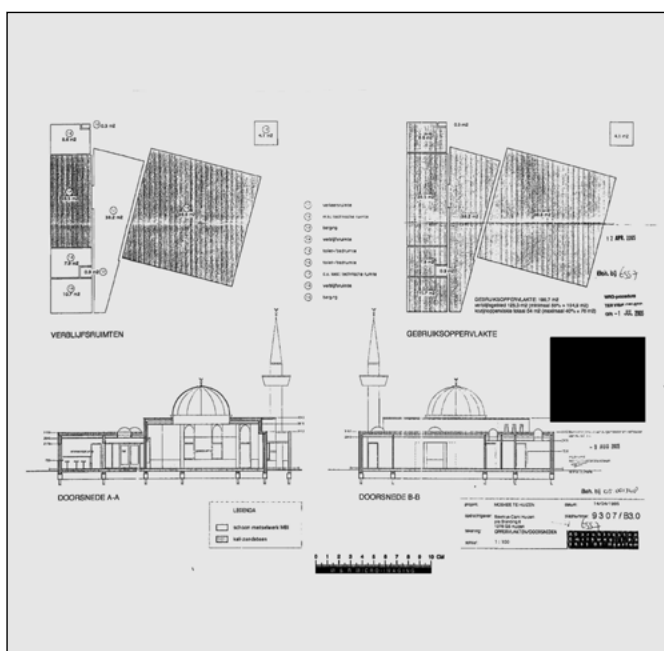
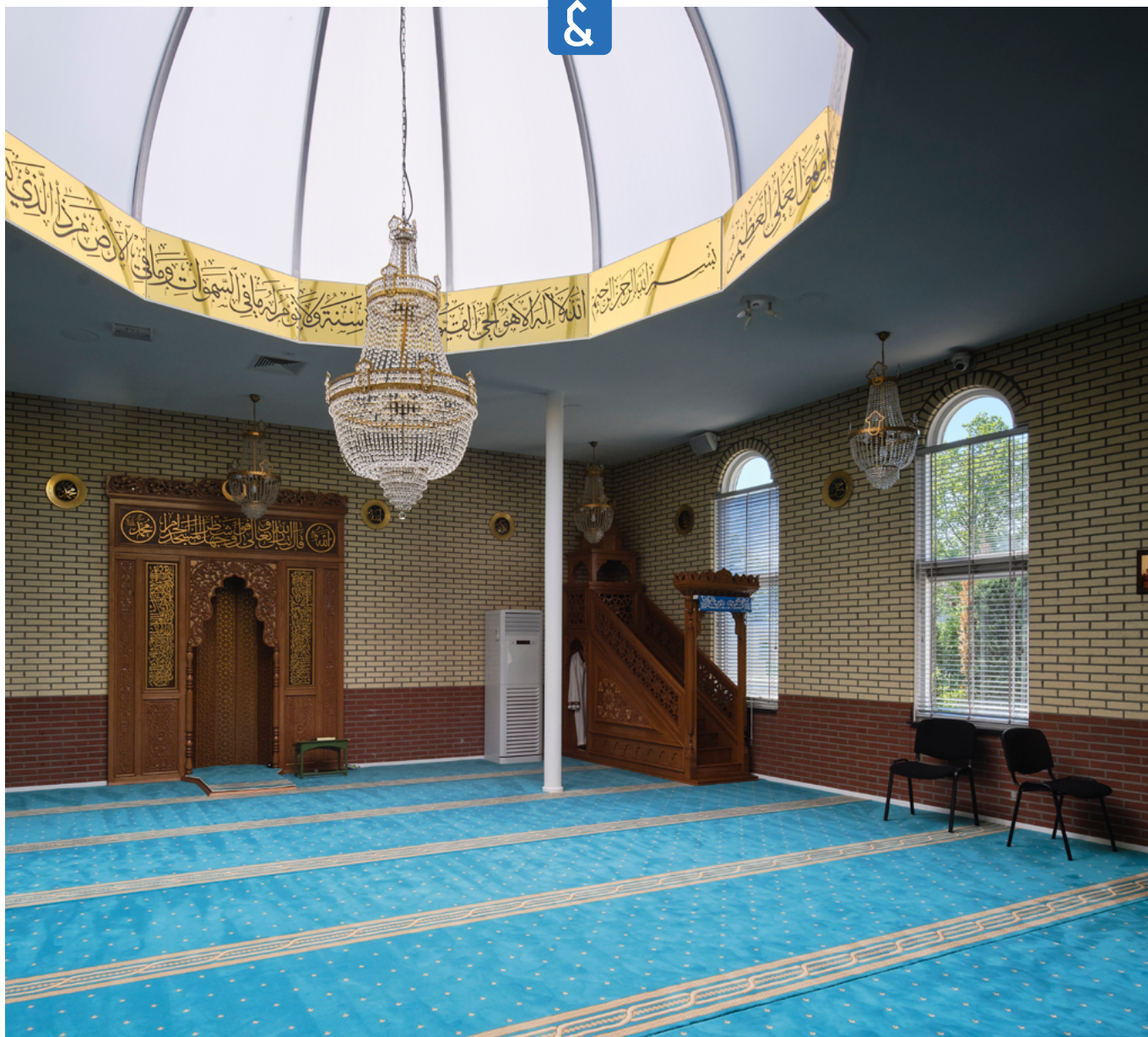

De moskee wil open zijn naar andere gemeenschappen en omgeving. Eerder deed men een dienst samen met de Rabbijn uit Bussum, de Imam en de voorganger van de Oosterlichtkerk. Ook is er het Ramadanfeest dat samen met de gemeente wordt georganiseerd. De moskee is een ontmoetingsplek voor iedereen, en is onderdeel van de kerkenroute. Die mag wat hen betreft wel groter gemaakt worden.

Verder heeft de moskee eerder onder meer een gezamenlijke iftar georganiseerd voor 250 Huizense burgers. Daarnaast zijn er openbare gebedsdiensten en is er één keer per jaar een activiteit om geld op te halen voor kansarmen in de derde wereld.

De moskee wil graag een huis van ontmoeting zijn. Een buurthuis, open voor anderen.

Parkeren werkt goed aan de rand van het Gooiersef. De moskee ervaart beperkingen door gebrek aan ruimte c.q. zou graag wat meer ruimte hebben



20. Thomaskerk

Bouwkundige beschrijving

Moderne zaalkerk met nevenruimten op een ruitvormige plattegrond, gedekt door lessenaarsdaken. Op de kerkzaal staat een kleine klokkenstoel met luidklok. Karakteristiek jong voorbeeld van rooms-katholieke kerkbouw met een opvallende soberheid.

Geloofsgemeenschap

De Thomaskerk en de Vituskerk zijn verbonden in de grotere parochie van Huizen, Blaricum en Laren en werken in Huizen met een locatieraad. Er zijn in Huizen circa 3.000 ingeschreven parochianen. Het is een gemêleerde gemeenschap die ook een groep van Armeense en Poolse afkomst kent. Een groot gedeelte is 'slapend' qua kerkbezoek en vrijwillige financiële bijdrage. Een reguliere zondagsviering trekt 70 tot 100 parochianen.

Adres: Huizermaatweg 61 | **Ingebruikname:** 1981

Architect: H.J. Knoop en P. Nieuwveld | **Huidig gebruik:** Rooms Katholieke parochie Huizen



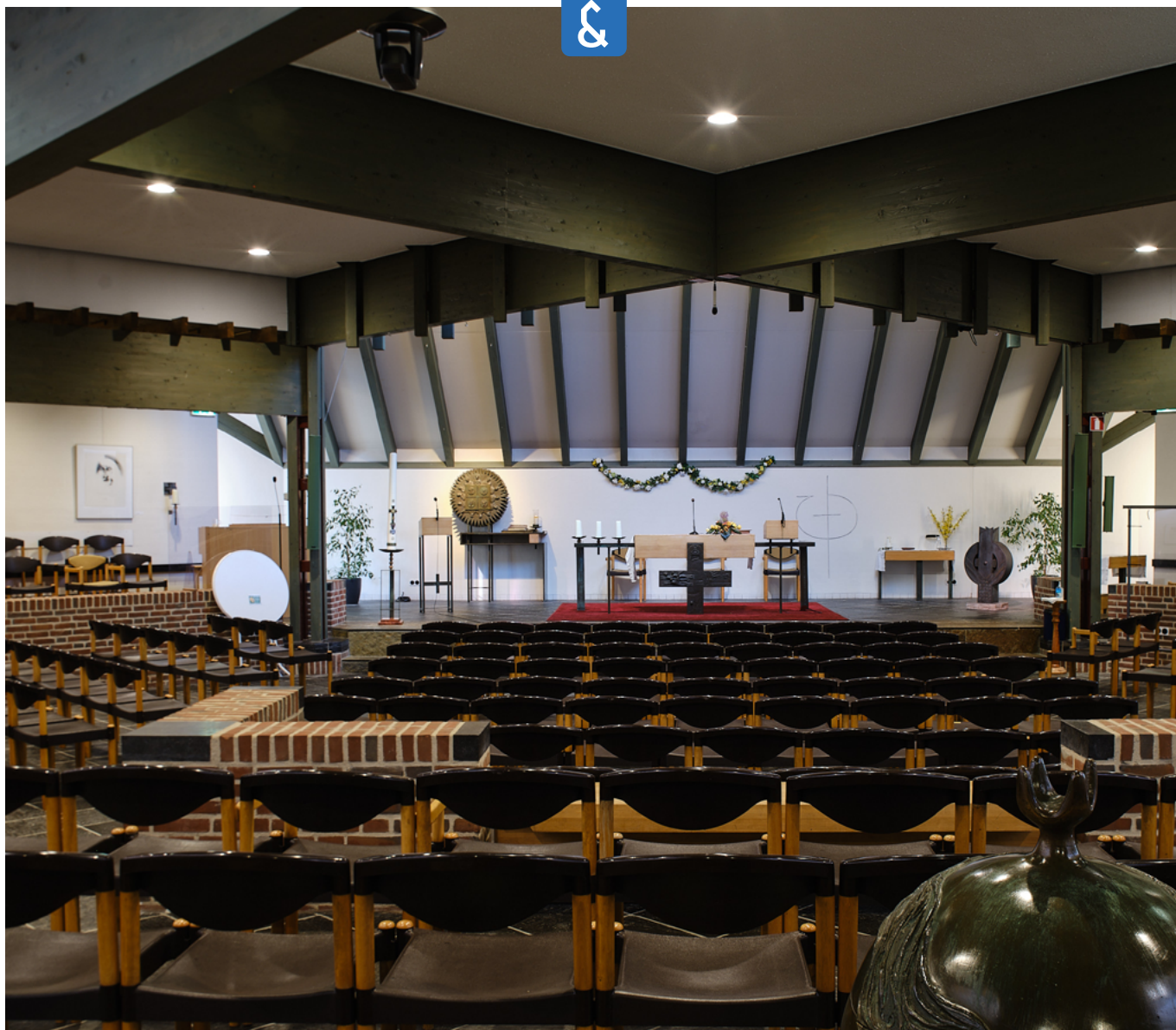

Tegenwoordig zijn vieringen ook via livestreams te volgen. Buiten de vieringen zijn doordeweeks vrijwilligersgroepen actief in de kerk. De parochie krimpt. De gemiddelde leeftijd is relatief hoog en jongere aanwas niet of nauwelijks aanwezig. Toch blijft de parochie waar mogelijk actief verbinding zoeken met jongeren. Zo zijn er jongerengroepen (< 25 jaar) actief die maandelijks bij elkaar komen.

In 2021 was de Thomaskerk 40 jaar in gebruik, hetgeen gevierd werd ([40 jaar Thomaskerk; Afsluiting – RK Parochie Huizen/Blaricum-Bijvanck](#)).

Buiten de grenzen van de parochie wordt er regelmatig samengewerkt en gevierd met de Protestantse Gemeente Huizen en voornamelijk met de in de buurt gelegen Oosterlichtkerk. Maar ook de Moskeeën worden betrokken bij bijvoorbeeld de jaarlijkse kerkenwandeling. Verder zijn de activiteiten vooral gericht op de parochie zelf.

De Thomaskerk heeft een capaciteit van circa 250 zitplaatsen. Elke zondag vinden er diensten plaats en er wordt 1 keer per maand op vrijdag en zaterdag een extra viering gehouden.

Men hield tot aan corona eveneens vieringen in de verzorgingstehuizen De Bolder en De Marke - De Meenthoek. Peuter vieringen worden een paar keer per jaar georganiseerd. De Thomaskerk wordt voornamelijk gebruikt voor de activiteiten, maar ook de Voedselbank, seniorenorganisatie KBO en VVE's maken onder meer gebruik van deze locatie.

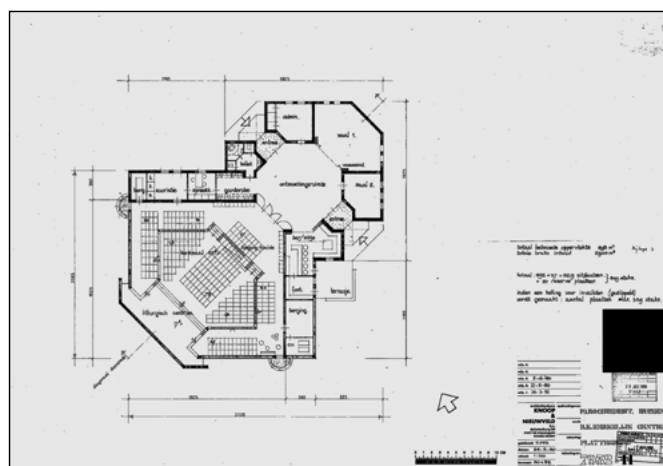



21. Meentkerk

(Hervormd Huizen, samen met 't Visnet, Oude Kerk, Nieuwe Kerk en Zenderkerk)

Bouwkundige beschrijving

Zaalkerk met nevenruimten en bescheiden klokkentoren in functionalistische vormen. Opvallend is het grote, schuin aflopende dak. Markante situering op de hoek van de Bovenmaatweg en Aanloophaven.

Adres: Bovenmaatweg 410 | **Ingebruikname:** 1984

Architect: Jan Bout | **Huidig gebruik:** Hervormd Huizen

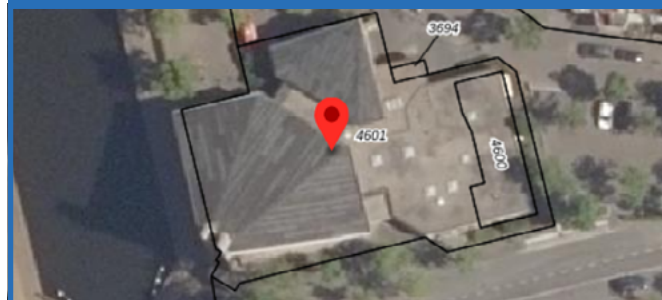

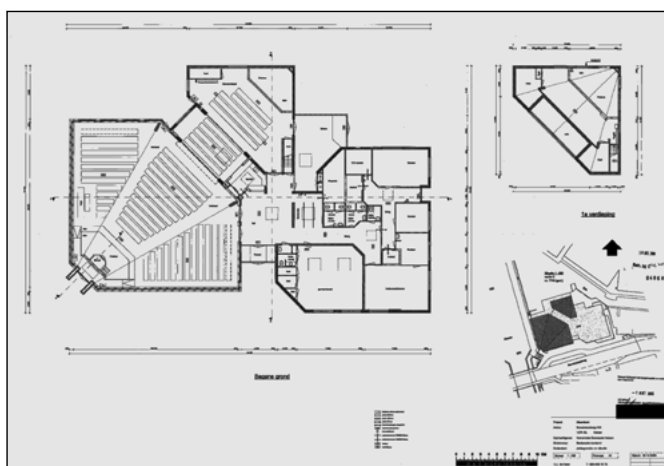

Geloofsgemeenschap

De Meentkerk uit de jaren '80 is een 'reguliere kerk', die goed is onderhouden en plaats biedt aan zo'n 700 mensen. Doorgaans wordt de kerk door zo'n 400 mensen bezocht. Het is een jongere kerkgemeenschap. Het gebouw is enige tijd geleden flink (a. o. akoestisch) opgeknapt en heeft een uitbouw gekregen.

De Meentkerk wordt ook structureel verhuurd aan een cateringbedrijf en huisartsenpraktijk. Ook is er actief contact en uitwisseling met buurthuis De Draaikom.