



Energieweg 35, 1271 EC Huizen
Tel: 035-5339775; www.voedselbankgooi.nl
secretariaat@voedselbankgooi.nl

Aan het college van B&W en de leden van de Gemeenteraad van Huizen, Hilversum, Weesp, Baarn, Soest, Blaricum, Laren en Eemnes

Datum 24 mei 2022
Referentie VB/Intake/hch/24-05-22
Betreft Rapport Voedselbank G&O cijfers 2021
Bijlagen 16^e rapport cijfers Voedselbank G&O 2021
Persbericht

Geacht College, Geachte leden van de Raad,

De Voedselbank Gooi & Omstreken heeft haar **16^e rapport** uitgebracht met kerngegevens van onze gebruikers in het kalenderjaar 2021.

Het Jaarverslag 2021 van het bestuur zal later worden toegezonden.

Onze sociaal coördinator Wilma Langhout heeft per 1 januari 2022 helaas onze voedselbank verlaten. Haar taken zijn overgenomen door Linda Splinter en Margot Leeuwin', waarbij de functies van 'intake coördinator' en 'sociaal coördinator' zijn samengevoegd in de functie 'coördinator klantcontact.

Met vriendelijke groet,
namens het bestuur van de Voedselbank Gooi en Omstreken,

w.g.

Marcel Altena, secretaris

Linda Splinter/Margot Leeuwin, coördinator klantcontact
Henca Hasper (rapportage)

Persbericht

Huizen, 24 mei 2022

16^e Rapport Voedselbank Gooi & Omstreken 2021

Voedselbank en Corona in 2021 – minder cliënten, 3% meer pakketten

Het aantal huishoudens dat in 2021 gebruik maakte van Voedselbank Gooi & Omstreken, is anders dan verwacht: geen toename maar een afname van het aantal cliënten met 24%.

Ook landelijk was er een daling van bijna 12%, als gevolg van de corona steunmaatregelen enerzijds en de aantrekkende economie en werkgelegenheid anderzijds.

Voor 2022 wordt echter weer een toename verwacht, vanwege de inflatie en fors stijgende energiekosten.

Daarnaast zal het aantal ook stijgen door de (tijdelijke) hulp aan vluchtelingen aan de Oekraïne.

In 2021 waren er 28% minder nieuwe inschrijvingen en 35% minder cliënten uit voorgaande jaren. Wel kregen 107 huishoudens kortdurend een noodpakket, ruim 35% meer dan in 2020, waarna geen inschrijving volgde.

In totaal werden wel meer pakketten (+3%) uitgegeven, omdat gemiddeld een langere tijd hulp nodig was. Het aantal huishoudens dat langer dan 3 jaar een voedselpakket kreeg (7%), is echter gelijk gebleven.

Gemiddeld waren **2,5 personen** afhankelijk van een voedselpakket, meer dan in 2020 (2,3), minder dan in 2019 (3,2)

Opvallend is de stijging (9%) van het aantal cliënten jonger dan 30 jaar. Mogelijk houdt dit verband met de coronacrisis die vooral ook voor jongeren zeer ingrijpend was.

De schuldenproblematiek lijkt iets te zijn afgenomen gezien het lagere percentage verwijzingen door schuldhulpverlenende organisaties. Voor het overige wijken de cijfers niet beduidend af van die uit vorige jaren en zijn er geen specifieke trends naar voren gekomen.

De samenstelling van de huishoudens week slechts enkele procenten af van die in vorige jaren:

76% alleenstaanden: 46% zonder kinderen en 29% met kinderen;
24% gezinnen waarvan 20% met kinderen en 4% zonder kinderen.

Noot voor de redactie.

Voor nadere informatie kan contact worden opgenomen met:

Linda Splinter, coördinator klantcontact VB G&O (06-38 49 68 09) of

Henca Hasper (035- 52 33 555)

Figuur 2 Totalen nieuwe en oude cliënten 2006-2021

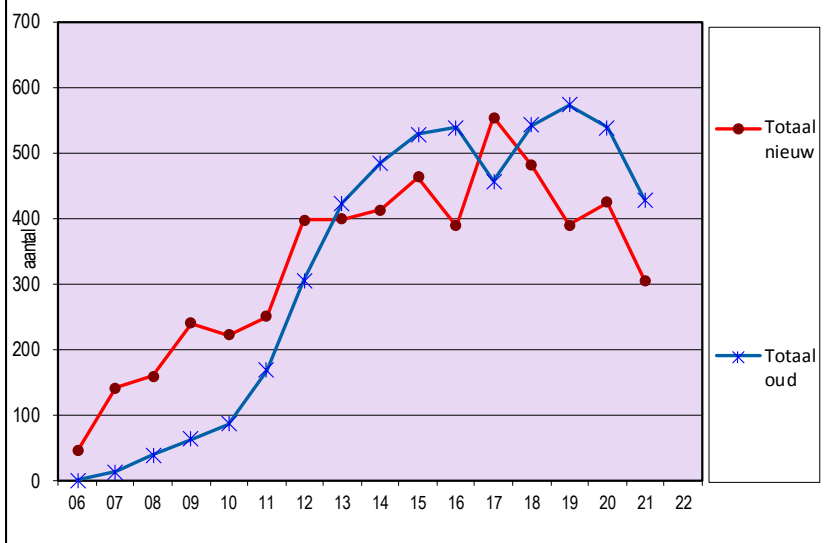

Figuur 3 Uitgegeven pakketten jan-dec 2021

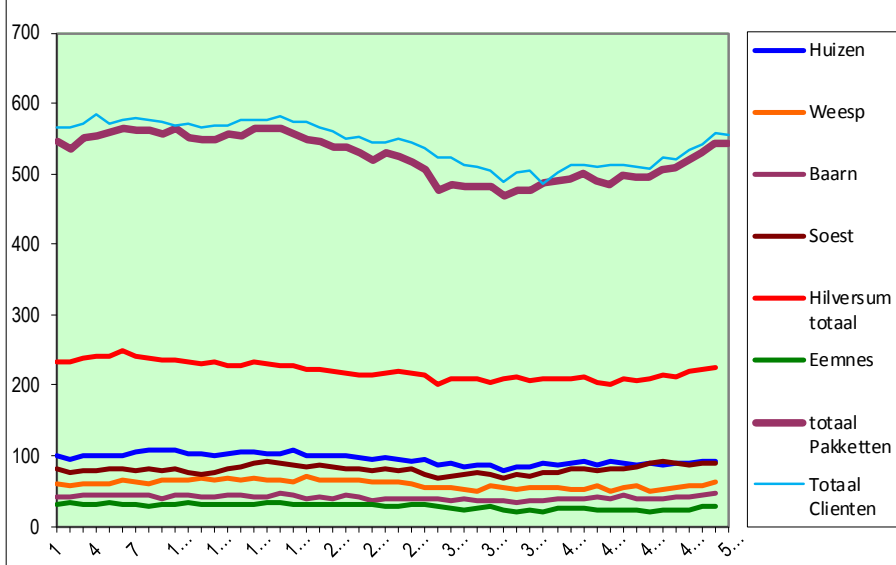

Voedselbank Gooi & Omstreken

Cijfers VB-Gebruikers 2021 16^e cijferrapport

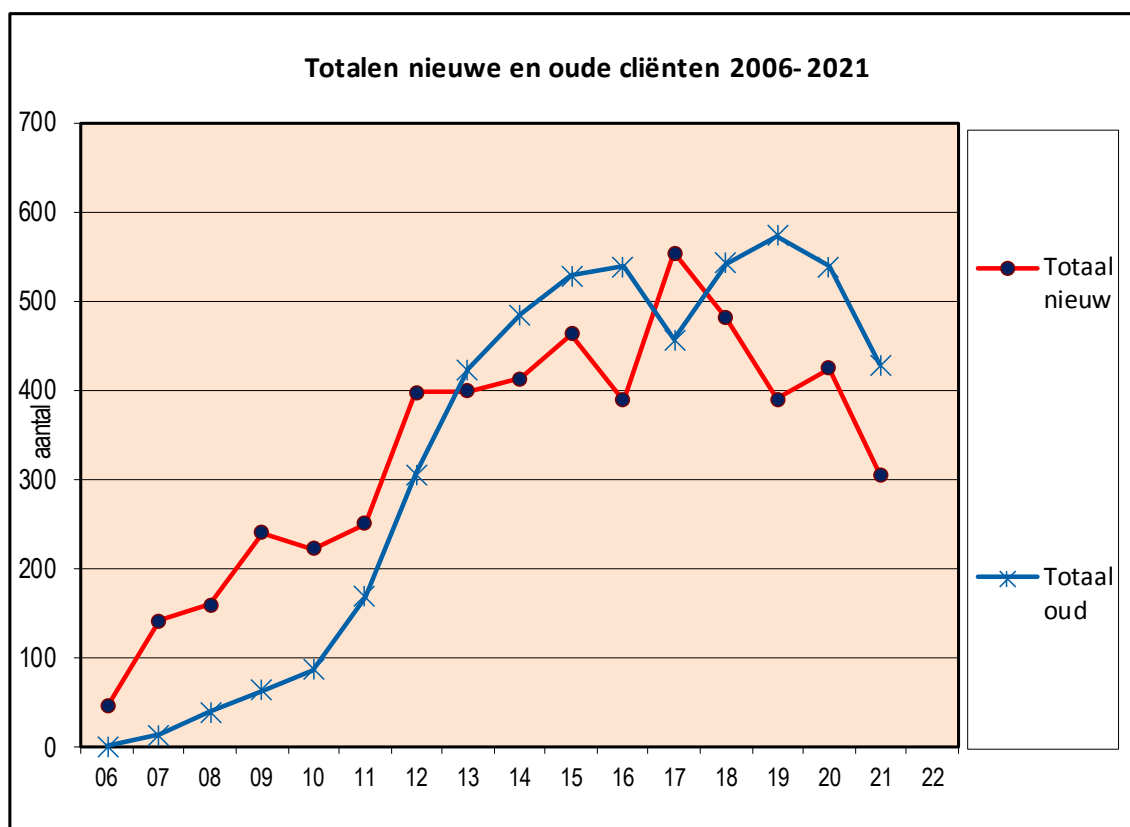

Inhoud

Inleiding	3
Gegevens	
1 Aantal cliënten	4
2 Uitgeschreven cliënten	6
3 Duur pakket verstrekking	6
4 Verstrekte pakketten / maatwerk bij uitgifte	7
5 Verwijzers	8
6 Verwijzing na eenmalig (nood)pakket	8
7 Profiel huishoudens nieuw ingeschreven cliënten aanvrager; samenstelling huishouden; kinderen; leeftijd; inkomsten/schulden.	9
Samenvatting en conclusies	10

Inleiding

Dit 16^e rapport over de gebruikers van de voedselbank G&O, heeft betrekking op het kalenderjaar **2021**.

De verwachting in 2020 was dat, behalve door de zeer hardnekkig blijvende schuldproblemen, het aantal nieuwe cliënten zou stijgen door de corona-crisis.

Die verwachting is niet uitgekomen; zowel landelijk als in onze regio is het totale aantal cliënten niet gestegen maar gedaald.

Desondanks is het wekelijks aantal uitgegeven pakketten wel licht toegenomen.

Het aantal nog lopende cliënten uit voorgaande jaren is wederom hoger dan het aantal nieuw ingeschreven cliënten.

Op de website en in het Jaarverslag 2021 van Voedselbank Gooi & Omstreken wordt een samenvatting van dit rapport opgenomen.

Huizen, mei 2022
Henca Hasper

1 Aantal cliënten

In 2021 hebben **735** huishoudens een beroep gedaan op de Voedselbank G&O. Dat is bijna **24% minder** dan in 2020 (964).

Daarnaast hebben **107** huishoudens een nood- of eenmalig pakket ontvangen, die daarna niét als nieuwe cliënt werden ingeschreven; een stijging van ruim 35%. Als we de eenmaligen meerekenen is het totaal aantal cliënten (842) gedaald met ruim 19% t.o.v. 2020 (1043) – zie tabel 1. *Van deze cliënten zijn verder geen nadere gegevens geregistreerd.*

306 huishoudens werden in 2021 **nieuw** ingeschreven; **28% minder** dan in 2020 (425).

429 huishoudens waren in **voorgaande** jaren ingeschreven; **6,5% minder** dan in 2020 (539).

Het *profiel* van de cliënten in §7 betreft de 306 *nieuw* ingeschreven cliënten. Gegevens van cliënten uit vorige jaren werden in voorgaande rapportages verwerkt.

Nieuwe cliënten

In 2021 zien we een **daling van 28% nieuw ingeschreven cliënten** – zie tabel 1 en figuur 1.

Waarvan deze daling het gevolg is, is onduidelijk. Mogelijk werden verwijzers door de lock-down minder goed bereikt – zo waren bijv. de inloopsprekuren enige tijd gesloten.

Oude lopende cliënten uit vorige jaren

Op 1 januari 2021 werd gestart met **429 ‘oude’** d.w.z. nog lopende cliënten die in vorige jaren werden ingeschreven. Dat is een **afname van 6,5%** (-35) ten opzicht van 2020 (539).

Het aantal ‘oude’ cliënten uit vorige jaren ligt echter wel nog boven het aantal nieuw ingeschreven cliënten - zie figuur 2. In paragraaf 3 is vermeld hoe lang zij een pakket gebruiken.

Tabel 1 Ontwikkeling aantal cliënten 2006 – 2021

Jaar →	2006	2007	2008	2009	2010	2011	2012	2013	2014	nov'14	2015	2016	2017	2018	2019	2020	2021	2022	Totaal			
*) 5 uit 06 verwerkt in rapport 07 (N=73)											dec'14	dec'15	dec'16	dec'17	dec'18	dec'19	dec'20	dec'21	dec'22	va 2006		
UP ▼ jaar ►	06	07	08	09	10	11	12	13	14	aansl'14	15	16	17	18	19	20	21	22	Σ	verschil vorig jr		
Huizen	45	68	37	58	47	58	85	86	98	11	77	81	99	74	73	77	48		1122	-29	-37,7%	
H'sum	(*5)	73	94	112	98	107	160	184	168	27	195	150	243	205	159	181	130		2286	-51	-28,2%	
Weesp	0	0	25	25	26	31	48	36	43	6	47	36	44	34	34	42	27		504	-15	-35,7%	
Baarn	0	0	4	14	10	16	31	24	28	6	30	30	50	59	44	32	31		409	-1	-3,1%	
Soest	0	0	0	31	41	38	74	69	60	13	94	75	99	78	62	71	56		861	-15	-21,1%	
BEL	0	0	0	0	0	0	0	0	17	2	21	17	20	31	19	22	14		163	-8	-36,4%	
Totaal nieuwe CI	45	141	160	240	222	250	398	399	414	65	464	389	555	481	391	425	306		5345	-119	-28,0%	
oud/nog lopende CI	0	13	39	63	86	168	306	424	485	nvt	529	539	457	543	574	539	429			-35	-6,5%	
totaal oud+nieuw	45	154	199	303	308	418	704	823	899	nvt	993	928	1012	1024	965	964	735	0		-229	-23,8%	
2021 E/N niet ingeschreven																79	107			28	35,4%	
2021 totaal geweest																1043	842			-201	-19,3%	

Cliënten per uitgiftepunt - zie tabel 1 en figuur 1.

Het aantal nieuw ingeschreven cliënten is in alle uitgiftepunten afgenomen, het meeste in Huizen:

Huizen:	-38 %
Hilversum:	-28,2 %
Weesp:	-35,7 %
Baarn:	- 1 %
Soest:	-21,1 %
BEL:	-36,4 %

Hilversum, met drie uitgiftepunten, heeft de meeste cliënten; in onderstaande figuur 1 komt dat duidelijk naar voren met de bovenste, rode lijn.

Figuur 1 Totalen nieuwe verwijzingen per uitgiftepunt sinds 2006

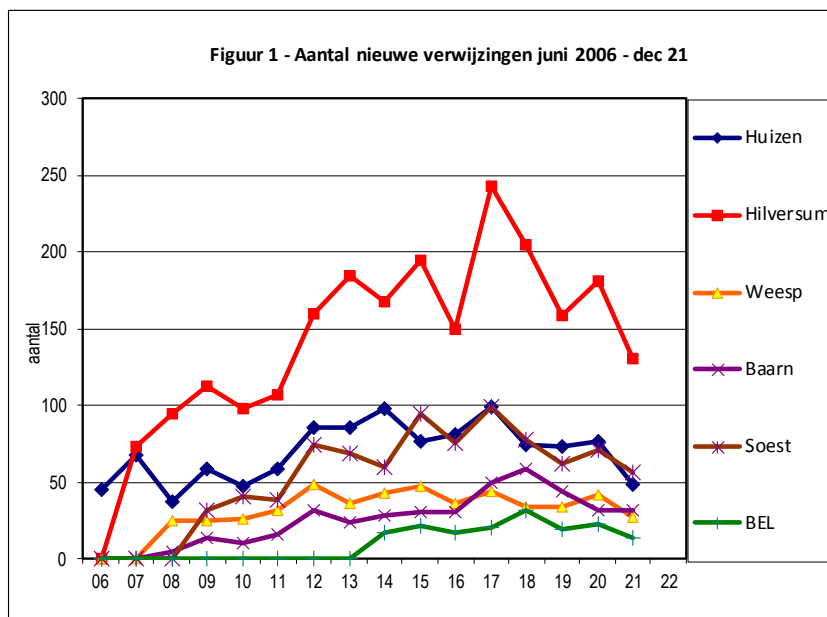

Ontwikkeling sinds 2006

In onderstaande grafiek, figuur 2, geeft de rode lijn de aantallen nieuw ingeschreven cliënten sinds 2006 weer en de blauwe lijn de 'oude' nog lopende cliënten. In 2021 was de verhouding 42% nieuwe cliënten en 58% nog lopende cliënten uit vorige jaren.

Vanaf 2013 – behalve in 2017 – overstijgt het aantal 'oude' nog lopende cliënten uit vorige jaren het aantal nieuw ingeschrevenen.

In 2017 werden de criteria verruimd, leidend tot de sterke groei in het aantal nieuwe cliënten. Tegelijk werd de duur van de verstrekking strikt beperkt tot 3 jaar, leidend tot een duidelijke afname van de nog lopende cliënten. Dat leidde echter tot een aantal schrijnende situaties.

In 2018 werd door Voedselbanken Nederland weer een ruimere hardheidsclausule ingevoerd waardoor vaker een verlenging - ook tot langer dan 3 jaar - mogelijk werd. Daardoor steeg het aantal 'oude' cliënten weer uit boven het aantal nieuw ingeschreven cliënten.

Figuur 2 Totalen nieuwe en oude cliënten sinds 2006 - (exclusief noodpakketten)

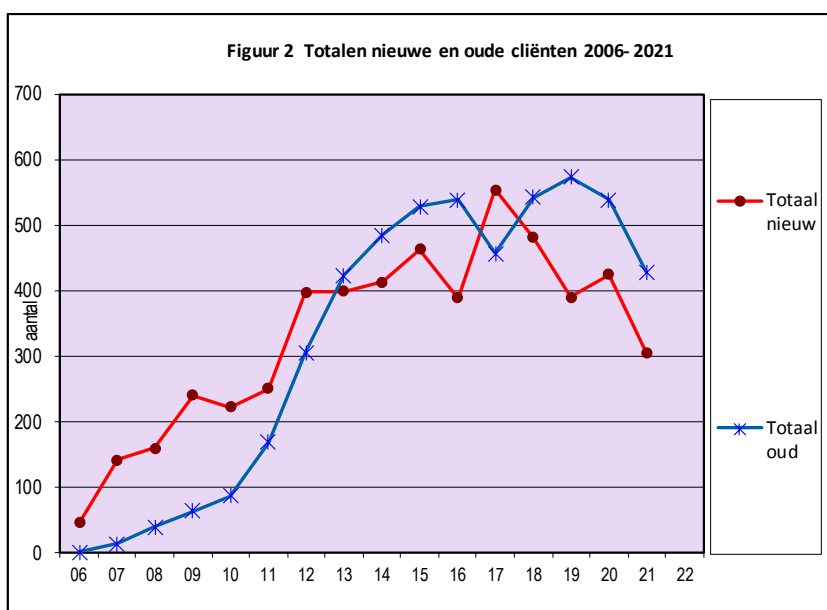

2. Uitgeschreven cliënten

In de loop van 2021 werden 180 cliënten uitgeschreven, bijna 19% van de cliënten: **22% minder** dan in 2020 (41%).

Tabel 2 Uitgeschreven cliënten 2021

2021		uitgeschreven cliënten van N = 735				Σ
nieuw:	306		oud	429		735
gestopt:	79	25,8%	gestopt:	101	23,5%	-180 18,7%
resteert oud lopend in 2021:						555

Van de **nieuwe cliënten** werd **25,8%** binnen het jaar weer uitgeschreven, bijna **13% minder** dan in 2020 (38,6%). Van de 'oude' cliënten werd **23,5%** uitgeschreven, **19% minder** dan in 2020 (42,5%).

Toch was het gemiddeld aantal uitgegeven pakketten hoger dan in 2021 – zie § 3 duur pakketverstreking. Dit betekent dat cliënten gemiddeld langer een voedselpakket nodig hebben.

3 Duur pakketverstreking

Verlenging van de verstrekkingduur (3 maanden) wordt toegekend als uit een her-intake blijkt dat de situatie van de cliënt nog niet is verbeterd maar deze daar wel moeite voor heeft gedaan.

Voor veel mensen blijkt een steeds langere periode nodig. De redenen daarvan zijn intussen bekend:

- . men kan geen extra inkomsten (meer) verwerven, zoals ouderen en chronisch zieken;
- . men verdient te weinig om van te kunnen leven;
- . men kan niet rondkomen door bijv. stapeling van ziektekosten waar geen regelingen voor zijn;
- . het regelen van schulden is een lang en moeizaam traject, dat langer duurt dan twee tot drie jaar.

In alle gevallen zal de verwijzer een verzoek tot verlenging van de verstreking duidelijk motiveren waarom iemand, ondanks allerlei regelingen en soms ook zónder dat er van schulden sprake is, langdurig op een pakket is aangewezen.

Van het totaal aantal cliënten (735) is 24% gestopt (180), **17% minder** dan in 2020 (41%) – zie tabel 3. Van hen stopte 13% binnen een jaar (79 nieuwe en 16 oude; was vorig jaar 26%).

Tabel 3 Perioden gebruik voedselpakket 2021

Van de 306 **nieuw** ingeschreven cliënten is 26% in 2021 gestopt; **13% minder** dan in 2021 (39%):

- 10% ≤ 3 maanden (vorig jaar: 20%)
- 6% ≤ 6 maanden (vorig jaar: 12%)
- 9% 6-12 maanden (vorig jaar: 7%)

74% (227) stopte niet en behoort in 2021 tot de groep 'oude' lopende cliënten.

Van de 429 'oude' nog lopende cliënten is **24%** in 2021 gestopt; **18% minder** dan in 2020 (42%).

3% kreeg korter dan een jaar een pakket (was 16%):

- 0% ≤ 3 maanden (vorig jaar: 3%)
- 0% ≤ 6 maanden (vorig jaar: 3%)
- 3,5% 6-12 maanden (vorig jaar: 10%)

20% kreeg langer dan een jaar een pakket (was 26%):

- 8% tussen 1-2 jaar (vorig jaar: 13%)
- 5% tussen 2-3 jaar (vorig jaar: 6%)
- 7% langer dan 3 jaar (vorig jaar: 7%)

2021 perioden gebruik gestopte cliënten:					
nieuw	gestopt		oud	gestopt	
306	79	%	429	101	%
≤ 3 mndjaar	31	10%		0	0%
3 < 6 mnd	19	6%		1	0%
6-12 mnd	29	9%	4%	15	3%
1-2 jaar	-	-		34	8%
2-3 jr	-	-		20	5%
> 3 jaar	-	-	20%	31	7%
missing 0	79	26%		101	24%
Totaal gestopt		180	24%	van 735	

- **7% ontving langer dan 3 jaar een pakket: dit percentage is niet gegroeid.** Het langer afhankelijk zijn van een voedselpakket lijkt nu vooral het gevolg van het feit dat minder cliënten binnen een jaar in staat zijn om te stoppen: 13% minder nieuwe en 18% minder oude die binnen een jaar gestopt zijn.

4 Verstrekte pakketten

525 pakketten werden *gemiddeld* per week uitgereikt, 3% **meer** dan in 2020 (509) – zie tabel 4. Gedurende het jaar worden elke week cliënten in- en uitgeschreven. De som daarvan zien we elke week in het aantal verstrekte pakketten. De ontwikkeling van die som is weergegeven figuur 3. Het aantal uitgereikte pakketten per week is altijd *lager* dan het aantal cliënten in die week, omdat gemiddeld 5% van de mensen het pakket niet kan komen ophalen wegens ziekte of anderszins - dit percentage blijkt in de loop der jaren steeds constant.

Tabel 4 Uitgegeven pakketten totaal 2021

Aantal pakketten	2021		Hz	H'sum	W	B	S	BEL	Tot
	Σ weken	52	4.950	11.486	3.086	2.119	4.178	1.459	27.278
uitgegeven pakketten gemiddeld per week:			95	221	58	41	79	28	525
	in 2020:								509
	in 2019:								465

Figuur 3 Uitgegeven pakketten per week in 2020 resp. 2021

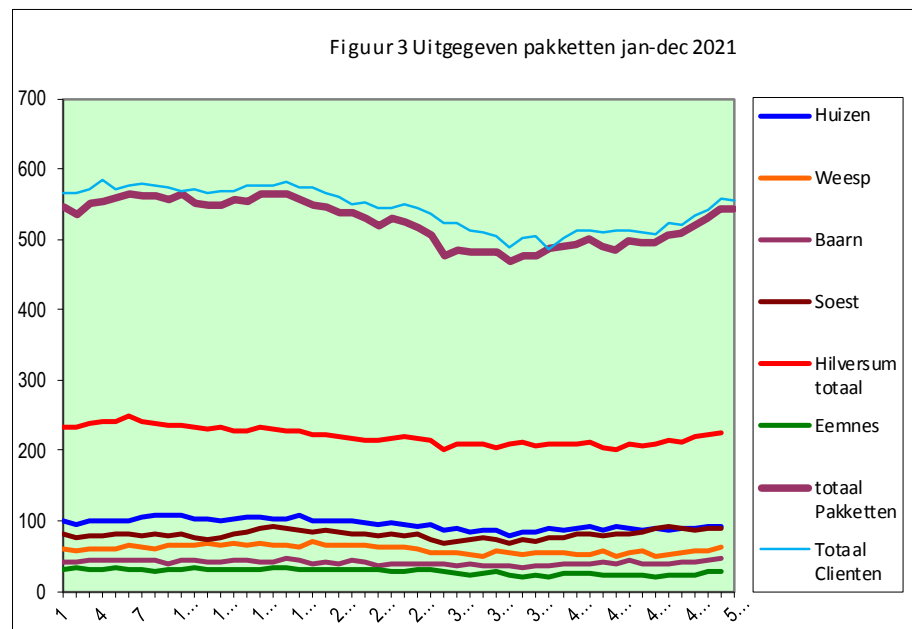

- Het aantal uitgegeven pakketten is gemiddeld met 3% gestegen, terwijl het totaal aantal cliënten is gedaald met bijna 24%. De conclusie is dat men langer een pakket nodig heeft.

Maatwerk bij uitgifte

Gezinnen variëren in grootte, zodat maatwerk nodig is bij de uitgifte. De uitgiftepunten worden bevoorradt naar rato van het aantal cliënten - afhankelijk van de wekelijkse aanvoer - plus wat extra voor noodsituaties. Op de wekelijkse klantenlijst wordt per cliënt aangegeven hoeveel personen van het pakket afhankelijk zijn. Daarmee wordt rekening gehouden bij de verstrekking van de hoeveelheid voedsel per huishouden: pakketten voor kleine huishoudens zonder kinderen (rood of geel) resp. huishoudens met meer personen en/of kinderen (blauw of groen).

Tabel 5 samenstelling uitgereikte pakketten 2021

Clënten die een pakket zonder vlees willen, vragen dat vanwege een dieet of religieuze redenen aan.

Halal (geslachte) producten kunnen zelden worden aangeboden en daarom zoveel mogelijk vervangen door alternatieve producten.

79% van de nieuwe cliënten in 2021 ontving een pakket met vleesproducten en 21% met alternatieve producten.

samenstell. pakketten nw cl N:		306		
	wel vlees		geen vlees	
ro	129	42%	ge 21	7%
bl	113	37%	gr 43	14%
	242	79%	64	21%

5 Verwijzers

Maatschappelijke organisaties helpen mensen in nood en leiden cliënten naar de juiste instanties ter verbetering van hun situatie. Deze organisaties - zoals het maatschappelijk werk, sociale raadslieden, de gemeente (het wmo-loket), bewindvoerders e.a. - kunnen daarbij ook naar de voedselbank verwijzen. Zij verzorgen daarvoor de intake en dienen vervolgens het aanvraagformulier in.

Regelmatig hebben cliënten nog géén hulpverlener gevonden als zij bij de voedselbank aankloppen. Deze mensen krijgen direct een noodpakket aangeboden voor een maand, waarbij tevens een afspraak wordt gemaakt voor een intake door een officiële verwijzer of voor een voorlopige intake door het 'ambulante team'.

Dit ambulante team, in 2007 ingesteld door de Voedselbank G&O, houdt eenmaal per week een inlooppreekuur in een z.g. Intakeloket: in Hilversum, Weesp en Huizen. Het team verwijst voor één periode waarbinnen de cliënt een officiële hulpverlener kan zoeken.

Tabel 6 Verwijzers nieuwe cliënten in 2021

Organisaties die veel verwijzen zijn de volgende:
 22%: AMW: algemeen maatschappelijk werk zoals Amaris,

Versa, Lokaal welzijn, Welzin (2020: 19%);
 15%: Intakeloket: ambulante teams van de voedselbank in

Hilversum, Weesp en Huizen (2020: 19%);

23%: Schuldhulpverleningsorganisaties zoals bewindvoerders, schuldhulpmaatjes en kredietbanken (2020: 28%);

14%: Vluchtelingenwerk (2020: 7%);

8%: Gemeenten/sociale diensten/WMO-loket (2020: 11%);

19%: Overige zorginstellingen zoals GGZ, Leger des Heils, kerken, Stichting Mee en anderen (2020: 16%).

2021	verwijzers nieuwe cliënten	N:	306
	maats.werk	66	22%
	intakeloket VB	46	15%
	bewindv.	57	19%
23%	kredietbnk	4	1%
	schuldhulp.v.	8	3%
	vlucht. Werk	43	14%
	soza/gem./wmo	25	8%
	div./GGZ/onb.	57	19%
		306	100%

➤ Het percentage verwijzingen door schuldhulpverleners daalde met 5%; van het totaal aantal cliënten heeft een derde schulden.

Het percentage verwijzingen door Vluchtelingenwerk is met 7% gestegen.

6 Verwijzing na eenmalig (nood)pakket

Voedselbanken willen laagdrempelig zijn voor degenen die een voedselpakket hard nodig hebben. Wie nog geen hulpverlener heeft, ontvangt een eenmalig of een noodpakket (voedselpakket gedurende 4 weken) zodat intussen een verwijzer de intake kan verzorgen en de aanvraag indienen. Valt men binnen de landelijke inkomensnormen voor een voedselpakket, dan wordt de aanvrager als cliënt ingeschreven.

Het aandeel cliënten dat langs deze weg is ingeschreven wordt gezien als een *indicator* voor de laagdrempeligheid. In de beginjaren bestond 20% van alle ingeschreven cliënten uit mensen die uit eigen beweging een pakket hadden aangevraagd en vervolgens de intakeprocedure hadden doorlopen. In de loop der jaren is dit aandeel steeds verder verminderd.

Tabel 7 Aantal eenmalige of noodpakketten

129 huishoudens kregen kortdurend een pakket: 11 eenmalig en 118 een noodpakket. Daarvan werden er na een officiële verwijzing 4 resp. 18 als cliënt ingeschreven.

107 huishoudens werden na afloop géén cliënt: 35% meer dan vorig jaar (zie tabel 1). Van hen zijn geen verdere gegevens bekend.

Of dit betekent dat de Voedselbanken makkelijker gevonden worden omdat er meer noodpakketten zijn aangevraagd, dan wel dat de drempel niet laag genoeg is omdat er toch minder cliënten zijn ingeschreven, blijft onduidelijk.

2021 aantal E-/N-pakketten:	
E: 11 waarvan 4 cliënt geworden	-4
N: 118 waarvan 18 cliënt geworden	-18
Totaal E/N géén Cl geworden	107

Voedselbanken Nederland is daarom een project 'Onder de radar' gestart om de drempel te verlagen en te onderzoeken waarom mensen die in aanmerking komen voor een voedselpakket, hier geen gebruik van maken.

7 Profiel Huishoudens nieuw ingeschreven cliënten

Aanvrager

De aanvragers die op 31 dec 2021 cliënt waren, bestaan uit 52% vrouwen en 48% mannen.

Samenstelling huishoudens

Tabel 8 Samenstelling huishoudens

76% alleenstaanden (2020: 73%)
 24% echtparen/samenwonenden (2020: 27%)
 46% alleenstaand zonder kinderen (2020: 50%)
 4% echtparen zonder kinderen (2021: 6%)
 29% alleenstaand met kinderen (2020: 23%)
 20% gezinnen met kinderen (2020: 21%)

2021	huish. Nw CI		zonder kind <18		met kind <18	
Alleenst	232	76%	142	46%	90	29%
echtp/partn	74	24%	12	4%	62	20%
	306	100%	154	50%	152	50%
in 2020:				42%		48%

De verschillen in percentages variëren in de loop der jaren tussen 1 en 4%.

Kinderen

50% van de nieuwe cliënten heeft kinderen jonger dan 18 jaar, een daling van 2% t.o.v. 2020 (48%).

Aantal personen

Tabel 9 Aantal personen

Tot pp in alle Hh		1812	
gem. aant pp/ N=		735	2,5

Gemiddeld zijn 2,5 personen in 2021 van een voedselpakket afhankelijk - méér dan in 2020 (2,3) maar weer minder dan in 2019 (3,2).

Leeftijd

Van de in 2021 nieuw ingeschreven cliënten is de verdeling als volgt.

Tabel 10 Leeftijd cliënten 2021

21% jonger dan 30 jaar (2020: 12%)
 51% tussen 30- 50 jaar (2020: 49%)
 25% tussen 50-65 jaar (2020: 32%)
 3% ouder dan 65 jaar (2020: 5%)

leeftijden nieuwe CI	306	%	2020
15-30	63	1991-2006	21% 12%
30-50	157	1971-1990	51% 49%
50-65	77	1956-1970	25% 32%
> 65	9	1900-1965	3% 5%
onbekend	0		0% 1%
	306	100%	

- *Opvallend is de 9% stijging van het percentage jonger dan 30 jaar en de 7% daling van het percentage 50-65 jaar. Mogelijk houdt dat verband met de corona-situatie in 2021.*

Inkomsten en Schulden

Over het inkomen van cliënten kunnen geen duidelijke gegevens vermeld worden, omdat in verband met de privacywetgeving van de inkomensgegevens die aan de criteria getoetst worden, geen details worden opgeslagen. De schuldhelpverlenende verwijzers (zoals kredietbank, bewindvoerders e.d.) verstrekken voorts uitsluitend gegevens over de hoogte van het leefgeld.

Uit het percentage verwijzingen door schuldhelpverleners (23% - zie § 5) en de wel bekende globale gegevens, is af te leiden dat circa een derde van cliënten in 2021 schulden heeft.

Samenvatting en conclusies

In 2021 klopten **minder** mensen aan bij de voedselbank G&O dan in 2020: **-24%**.
Minder mensen werden binnen een jaar weer uitgeschreven: **-22%**.
Meer mensen vroegen een **noodpakket** aan: **+ 35%**, maar de meesten werden geen cliënt.
Het aantal cliënten uit vorige jaren blijft het aantal nieuw ingeschreven cliënten overstijgen.

Het gemiddeld aantal uitgegeven pakketten was 3% hoger dan in 2020, ondanks:

- de afname van het aantal cliënten,
- de toename van het aantal noodpakketten,
- het gelijk gebleven percentage cliënten (7%) dat langer dan 3 jaar een pakket nodig heeft
- en het kleiner percentage dat korter dan 1 jaar een pakket nodig heeft.

De **conclusie** is dat méér mensen gemiddeld länger een pakket nodig hebben dan voorheen.

Gemiddeld zijn 2,5 personen afhankelijk van een voedselpakket: dit gemiddelde is weer toegenomen.

Opvallend is de stijging in het aantal cliënten jonger dan 30 jaar: +9%. Mogelijk houdt dit verband met de coronacrisis die vooral ook voor jongeren zeer ingrijpend was.

De schuldenproblematiek lijkt iets te zijn afgenomen gezien het kleiner percentage verwijzingen door schuldhulpverlenende organisaties.

Voor het overige wijken de cijfers niet beduidend af van die uit vorige jaren en zijn er geen specifieke trends naar voren gekomen.

□